盛京時報

陰曆丙子年十二月廿一日
昭和十二年二月二日
西曆一千九百卅七年

本報價目本埠每份每月一圓二角(國幣) 外埠郵費在內每份每月一圓四角(國幣) 零售每份五分(國幣)
廣告刊費五號字每行十三字一日一圓(國幣)長期另議

發行人 染谷保藏
編輯人 菊池貞二
印刷人 東光明
發行所 奉天隅田町九番地 盛京時報社
電話(編輯部二一三二二番 營業部二一三〇二番)
城內直賣所 四平街
振替口座 奉天一二〇六八號
各埠支社 新京東二馬路 哈爾濱新城大街 大連大山通 大阪北區堂島濱通一丁目

論說

林內閣成立在即 (儆庵)

日本所謂宇垣內閣。由難產而竟爾流產矣。然此五日間。忍痛苦鬭。衷創善戰。力折矢盡而後已。所可喜者。堂堂正正。始終一貫。並不出以出奇制勝之計。幾乎盡人事以待天命。雖謂爲流產。亦偉大之流產。較諸庸劣出產勝萬萬也。一言以蔽之。非戰之罪。時不利耳。

宇垣不但將組閣大命恐懼拜辭。並且辭退陸軍大將之官職。其理由曰。凡辱膺陸軍大將之官職者。無論其爲豫備爲後備。(宇垣爲後備大將)地位綦重。國家一旦有事。責任所在。不得不出而指揮三軍。詎料今遇陸軍反對。則資格已喪。不免尸位曠職之誚。所以杌桯不安。敢請撤職。何其態度正大。言詞悲壯！往矣宇垣！日本雖喪失一個陸軍大將。然今得眞正日本武士。無病也無病也。

宇垣內閣流產以後。繼奉拜組閣大命者爲林大將。按林爲人沈毅重厚。原來屬武人型。不是政治家型。但曾在岡田內閣供職陸軍大臣。遇事以中正穩健爲宗旨。頗爲彼國上下所歡迎。故此次奉命組閣。各方面抱有好感。現在雖不免稍有波折。究一兩日內可望成功。

如今關於推荐陸海兩相問題。林與陸海兩部當軸之間。意見稍有支吾。未臻完全一致。是以組閣之成就。不無躭誤一點。聞林希望關東軍參謀長板垣中將膺陸相之任。而彼國陸軍。對於此事。表示異詞。另有所推荐。現下正在彼此商榷中。竊以爲今後之日本陸相。在共國防上。又在所謂『日滿不可分』之關係上。以熟悉滿洲事情之人物爲最適宜。不但彼國陸相爲然。即彼國外相。亦須有此項資格。由此以觀。若板垣將任陸相之說。與松岡(現任滿鐵總裁)將任外相之說。値得考慮價値。尤其是在滿洲國方面異常歡迎。此二人者。爲比較的新人物。然其手腕材幹。世有定論。比諸二三子。有加之無不及。倘不幸不得入閣。在滿洲國方面。未始非一種缺望也。

爲山間農民請命

滿洲國以農立國。三千萬民衆之九成爲農民。輸出大宗爲特產。所以年景之佳與不佳。對於人民休戚。直接影響。關係頗鉅。自然而然政府官憲如何愛護農村。如何愛撫農民。不待識者而後知也。

所謂王道樂土。須先由農村之樂土化與農民之王道化入手。所可哀者。時屬過渡期。農村與農民。不但未曾沐此種惠澤。且適得其反。緣今日剿匪地區。不是城池市鎭。爲地方農村。故每一剿匪。無論直接間接。受損害者爲地方農民也。日前在全國省長會議。各省一致希望國軍正確認識農村負擔之現狀。對於募兵。使農村犧牲爲最少限度者。亦足以窺知個中底蘊耳。

凡在剿匪地區內之農民。犧牲之大。無如由於集家法之集團部落。即造山間散佈之一二農戶。撤退房屋。俾其合於山麓之部落。是乃『淸野堅壁』之計。在剿匪上成績卓著。然一面迫令撤退的農民。所受痛苦。莫此爲甚。或曰。剿匪本爲地方農民計恢復治安者。一部分之犧牲。在所不免。無復如何。惟人之性。恩惠易忘。痛苦難堪。況十戶之村。遽增一二戶之難民。則其生活即受影響乎。竊恐任此以往。以農民爲本位之治安工作。或變成民之怨府。亦未可知。昔日王帳源爲造福地方人民起見。開築道路。而民不堪煩苛。嗤曰『萬民怨』。滋導人民之難。眞有如此。當皇滿洲國官憲。不爲『王帳源』之續則幸甚！

集家法之犧牲。安奉沿綫雖亦間有之。究無如東邊一帶之廣且大。滿洲國當軸。若眞關懷農民疾苦。則對於被迫撤居之農戶。給以盤費種籽。使其移住北滿肥沃之地。倘能實行。則用至少之經費。可得最大之效果。在政府當軸。不過一舉手一投足之勞。吾人切盼早日實行。以蘇民困。所以敢爲山間窮民請命。

決向關係國政府建議實施監察辦法

徵求各國政府是否同意草案 決將開會決定實施監察日期

西亂調整委會

【倫敦訊】西班牙內亂不干涉辦法調整委會所屬小組委會、於二十八午後開會、決定將西國海關邊境實施監察之建議草案、提交各國關係國政府、並請其務於三月四日以前提出答復、除上項建議草案外、小組委會並決定向關係各國政府、提出問題表、開列以下各項問題、即

▲外國志願兵開抵西班牙及軍用品運抵西班牙均應加以監察、
▲陸上監察應在西班牙與法國邊境、西班牙與葡萄牙邊境、及英屬直布羅陀港舉行之、
▲西班牙各港亦應加以監察、
▲駛往西班牙之各國輪船、亦須加以監察、
▲西班牙海岸一帶、由英法意德四國海軍艦隊監察之對於表、上述五項辦法、是否同意、應請關係各國政府、逐項塡明答復、此外並聞問題表會就實施監察之日期、有所建議、大約小組委會於本星期二開會、決定實施監察之日期、則以彼時各國政府復文當均已送達故也、此外出席調整委會各國代表團左右人士、深恐此項建議將因葡萄牙之反對而復起波折、蓋二十八日小組委會開會時、葡萄牙代表發言、稱此種監察辦法不啻一種戲謔、惟渠聲明此乃個人意見、渠仍當將小組委會建議草案提交本國政府、至本國政府作何決定、則不能預卜云、此外意德兩國代表、對於小組委會之所建議、幷未提出何種異議、此則頗可注意也、

【倫敦訊】關於禁止志願兵投效西班牙事、英政府前向法德意俄葡提出新建議之後、各該國政府復文均已遞到、英政府爲於二十八日照會各該國政府、內開關係各國關於禁止志願兵投効西班牙事、已歸於同意、調整委員會自可決定日期付諸實行、

英攝政法案

內容各項業經發表 首相將請下院二讀

【倫敦訊】首相包爾溫、定二日在下院動議二讀攝政議案、該案內容已於二十八日下午發表、案中規定在某種環境中、設立機關、由攝政一人、以國君名義代表國君盡其職務、并在他種環境中、派大臣盡國君之職務、該案建議各項設立攝政、則其人須爲有輪及承繼皇位權、而非不合資格者、如非成年之英人、或非居於英國者、或爲按照居住法第二節、均不能承繼保有享受皇位者、均爲不合資格居住法之第三節、應於諸攝政與施諸國君同任何人、當設立攝政制之始、當爲攝政、但以未滿成人年齡、而不得爲、而在攝政制實行期內、已滿成人年齡時、如無其他不合資格之處、則攝政一席應屬之、應立攝政之事故如下、(一)國君登位時未滿十八歲、則應由攝政代理一切職務、至國君已滿十八歲時爲止、(二)當國君有精神上或身體上之疾病、經醫宣布完全不能盡其君職之任何時期內、應由攝政代理一切職務、如在攝政期內、攝政自已亦因精神上或身體上之疾病、而完全不能盡其職務、則應另舉有輪及承繼皇位權、而非不合資格者爲攝政、該案關於國君有病時應舉攝政一節、規定如下、下列諸人、即國君之夫人、按照本法、非無任攝政資格之有輪及承繼皇位權者、法相、下院議長、英倫之大理院長、上訴院長、或此諸人、以書面宣布彼等對於醫士或其他之證據、證明國君因有精神上或身體上之疾病、暫時完全不能盡其職務一節、均屬滿意、則國君之職務應由攝政以國君之名義代理之、至上述諸人宣布國君體康業已復原、復能盡其君職時爲止、

波蘭擴軍 撥波幣十萬萬

【華沙訊】波議會二十七日通過撥款十萬萬波幣擴充軍備、預定四年完成、每年支出一萬五千萬波幣、本年度經費將不由國庫開支、而由最近在法國獲得之借款撥付、

波蘭捕共黨 共逮卅八名

【華沙訊】此間警察昨夜奉華沙專員命令、査抄若干住宅、逮捕共黨三十八名、其中有共黨領袖三名、若輩皆持有假護照、警察當局謀捕此三人、已有數月之久、

英公主瑪麗將訪文撒公爵

【維也納訊】、據維也納新報消息、英國瑪麗公主、將赴恩才斯斐爾德堡、訪遜皇文撒公爵、及格羅斯特公爵、最近擬訪文撒公爵、皆爲英內閣勸阻、然瑪麗公主此行、則純係兄妹私情、內閣不能干涉、公主將於二月七日或八日抵此、

俄亥俄河水退落

災民百萬飢饉遍地皆是 損失已達四萬萬美金

【紐約訊】俄亥俄上游災區域之復興計劃或需美金數萬萬元、此將成一至重要之問題、河內已漸退落、但俄亥俄河水位最高之處、似令居民不得不遷移出境、現天氣陰晦、此爲續將降雨之徵、俄亥俄河與密西西比河會流處伊里諾伊州開羅地方、預料之巨厄、現漸迫近、河水若高達六十呎之防水堤、則週杪該城將成澤國、故將該堤修固、上週中數萬居民、晝夜從事、

【芝加哥訊】二十八日災民人數已達一百萬人、罹難者達一百十九人、疾病飢饉之象、遍地皆是、陸軍隊已準備將密西西比河下游之災民五十萬人、運送至五十哩以外、

【紐約訊】據最近估計、此次因水災而至流離失所者、總數幾達百萬人、喪生者漸近五百人、物質上之損失、總計已逾四萬萬元、災情至重之路易斯維爾、迄今在水中撈起死屍一百二十具、

俄大批白銀運往新疆 値廿五萬盧布

【莫斯科訊】蘇俄政府特撥欵二萬萬盧布、在西伯利亞及遠東建立工廠、製造日用品、供給當地需求、使遠東方面於戰時可以自給、

【莫斯科訊】蘇俄政府特別設法准許價値二十五萬盧布之白銀、運赴新疆、按現時運輸、現銀赴中國必須獲有特別允許狀、因其影響中國政府之白銀政策也、

英法五千萬鎊借欵在巴黎簽字

傳以法鐵道債券作抵押

【倫敦訊】關於英國貸欵與法國鐵路公司一事、據金融界人士宣稱、借欵總額爲五千萬鎊、期限十個月、至一九三七年十二月爲止、二十八日午後、加入票據交換所之英國大銀行十二家代表、會在拉柴兒弟銀行開會、磋商借欵分攤問題、結果、大體業已成立協定、大約借欵協定、二十九日當可在巴黎草簽、

【巴黎訊】法政府與英銀行界借欵交涉、內容仍極秘密、自借欵數額、亦有各種傳說、五千萬鎊至二萬萬鎊不等、據小巴黎人報消息、英官方已於二十七日對法政府保證、交涉已有結果、條件內容、則尙未宣佈、借欵數額將超過五千萬鎊、斐迦羅報則謂、借欵合同、可於二十八日簽字、定額五千萬鎊、爲短期借欵、於本年內還淸、利息定爲三釐、以法國鐵道債券抵押、

今日因稿件擁擠「豬山概况」暫停一日

本日三大張半

恭頌通河縣濃河鎭警察署長荊公樹增巡官于祥保長韓子文三公德政

富鄉屯巡官分所長荊公樹增於康德三年七月間陞任濃河鎭警察署長蒞任以來整頓警務煞費苦心每旬親赴鄉間指導民愚併剷除不良份子故自該公蒞任不到月餘紀律與行政無不稱善於八月間署長率警剿匪在第三甲大樹林子屯與匪接仗陣斃匪首朋飛於十一月間在第三甲八家子屯拿獲著名匪首滾地雷族姪謝俊堂綽號小東來同夥者何良子綽號北海依海林綽號小九江繼在西鄉二甲地方拿獲大東來部下頭目王煥章綽號雲中飛於十二月間在王家屯與匪接仗擄獲匪首雙陽及其部下滿天飛上海等三名於十二月下旬在第五甲地方拿獲著名匪首蕭振芳綽號神鎗快手大方字以上獲匪指不勝屈破案多起獲鎗數枝每遇詞訟案件苦口解勸毫無勒索堪稱警政廉明兩袖淸風之警官矣巡官于祥於大同元年充任濃河鎭巡官編制保甲訓練自衛團指導鄉愚改革新制深有成績康德三年六月率警在第三甲地方與匪接仗擊斃匪首九勝得獲槍枝於十月間在四甲興隆屯地方拿獲匪首韓忠陽綽號德好該巡官之克盡厥職對於剿捕不眠不休並忠恕待人對地方人民毫無沾染在濃河鎭四年之久有口皆碑堪爲警官中之師表矣第四保長韓子文於大同元年充當保長純係義務四年之久對地方毫無支取辦理保甲尤極得法暨編制連座實屬有方想四載義務不取薪餉一切自供實不可多得之人物因感署長巡官保長三公之德政特登報端用以表揚

通河縣濃河鎭全体民衆公啓

恭頌友軍栗原隊長北村少尉小杉隊長北野隊長金丸隊長德政

自康德三年九月間關東軍司令派青木部隊栗原隊駐防濃河鎭以來栗原隊長及北村少尉小杉隊長北野隊長金丸隊長及所屬部下保護商民愛如同胞掃除匪氛不遺餘力於九月二十四日晚十時聞報匪首王四海率匪七十餘名在距濃河鎭二十五里之薛家粉房屯盤居當於二十五日早一時由栗原隊長統率全部及警察鄉導四名出動進剿於四時接仗約射一句鐘時匪勢不支向西北山裡逃竄計陣斃匪人一名及獲得該匪槍械於十一時安然回防嗣於十月三日北村隊長小杉隊長率部四十餘名警察十四名赴距濃河鎭北三十里石家廟子地方進剿王四海匪於次晨五時與該匪接仗約射一句鐘時匪知勢危鼠竄當時陣斃匪人三名獲得大槍三支友軍此役七天回防又於十二日北村及小杉兩隊長率部向山裡大歲子地方出發於十六日午十時在距濃河鎭八十餘里之郝家大院地方與匪首王四海接觸約射二句鐘時匪勢不支逃竄森林秘佈之處當時擊斃王四海股匪十餘名獲得大小槍械十餘支友軍在大歲子一帶包剿二星期始安全回防對於所屬防地即星毫匪情無不隨時出動痛擊近中濃河鎭實業界之安謐人民得享太平實賴友軍治化有方日滿親善協和態度於茲實現於感激之餘特登報端以資頌揚

通河縣濃河鎭全体民衆全啓

奉天八王寺啤酒汽水醬油股份有限公司公告

爲公告事查敝公司前於康德三年十二月二十九日之股東臨時大會議決將原股本國幣三二九、七七五圓縮減爲國幣二一九、八五〇圓即將原股每股票面額十五圓之股票縮減爲每股國幣十圓等因茲遵照滿洲國公司法第四十八條及第二百條之規定由康德四年二月一日起至全年四月三十日止(計三個月間)在此期間內各債權人對於以上縮減股本辦法如有異議即請提出敝公司否則敝公司即認爲無何異議除分別通知外合再登報公告即請各債權人查照爲荷

康德四年二月一日

奉天八王寺啤酒汽水醬油股份有限公司公告

啓者查本公司前經康德三年十二月二十九日之股東臨時大會議決將原股本國幣三二九、七七五圓縮減爲國幣二一九、八五〇圓即將原股票每股票面額國幣十五圓縮減爲國幣十圓等因茲遵照滿洲國公司法第一九八條之規定由康德四年二月一日起至全年七月三十一日止(計六個月間)在此期間以內務請貴股東將所有股票送交或郵寄到本公司以便辦理縮減手續倘逾限期不來辦理即失去其股東之一切權利除分別通知外合再登報公告即希各股東查照携帶股票息摺前來洽辦爲荷

康德四年二月一日

恭頌

珠河縣縣長唐公樹堯參事官天野公光義警務局長張公樹屏首席指導官松戶公寬警務指導官渡邊公盛治內務局長高公松齡警察署長任公爲臣保長于公陞久

查我珠河縣以事變後所有良田多成荒蕪出產既減民生凋蔽幸我縣長唐公來治斯土到任伊始努力恢復治安故而百廢俱興兼有天野參事官張警務局長松戶指導官渡邊指導官高內務局長任署長于保長諸公相輔而縣政之進展實有一日千里之勢惟我南平甲地多山嶺胡匪甚於他處事變後雖經數年民戶所種之地有限幸我縣當局准南平甲民戶之請派警保護赴設集團部落功未及半遭匪襲擊武次幸我張局長智勇兼全接報後即率警甲乘警備汽車率將匪擊散我南平甲危而復安終將甲所院墻圍墻炮台電話建設成功民戶得安居樂土入冬以來我甲轉運木柴大車來往雲集糧價柴價減落過半實我縣當局諸公之賜民等謹登報端藉表感謝之忱

珠河縣南平甲民戶代表 杜錫九 陳雅軒 呂勝武 卑振江 劉廣均 楊祝三

瀋陽銀行股份有限公司 第四期決算公告(自康德三年七月一日 至康德三年十二月卅一日)

奉天市小西門裡

貸借對照表(康德三年十二月卅一日現在)

貸方(負債之部)

科目	金額
股本	四〇〇、〇〇〇.〇〇
定期存款	一四四、七六六.〇〇
活期存款	三六、二三六.二六
特別活期存款	二六、七三三.七八
存款票據	二、三〇〇.〇〇
雜項存款	一五五.八〇
借入款	六二、八〇〇.〇〇
透支同業	四九、一八六.〇六
再貼現	一三四、九〇〇.〇〇
應付未付利息	三、七三四.四八
暫記存款	二〇〇.〇〇
本期利益金	一〇、一七八.八三
(內本期純益金)	九、〇二二.七四
合計	九〇三、四三〇.二三

借方(資產之部)

科目	金額
未收資本	二〇〇、〇〇〇.〇〇
定期放款	七五、三〇〇.〇〇
定期抵押放款	一四七、九七四.〇〇
活存透支	一四二、〇四九.〇一
期收款項	一六、六六七.〇〇
存放各同業	二〇、五七〇.四九
有價證券	一、一二〇.〇〇
不動產	一七〇、一八〇.七四
營業用器具	三、三六九.三三
開辦費	三三三.三四
修繕費	八三四.一七
暫記欠款	七三五.四九
現金	一三二、九九二.六六
合計	九〇三、四三〇.二三

損益計算

科目	金額
本期純益金	九、〇二二.七四
前期滾存	一、一五七.〇九
合計本期利益金	一〇、一七八.八三

第四期決算公告如右

利益金分配

科目	金額
法定公積金	一、〇〇〇.〇〇
損失塡補準備金	三、五〇〇.〇〇
董監事賞與金	五〇〇.〇〇
股東紅利金	四、〇〇〇.〇〇
滾存金	一、一五七.〇九

瀋陽銀行股份有限公司啓

福興銀行第一期決算公告

(自康德三年七月一日)(至康德三年十二月三十一日)

貸借對照表(康德三年十二月三十一日現在)

貸方(負債之部)

科目	金額
資本金	一〇〇、〇〇〇.〇〇
呆賬準備金	五〇〇.〇〇
器具提存金	五〇〇.〇〇
定期存款	九、三五〇.〇〇
往來存款	一三、二三一.八九
特別往來存款	七、六一七.八三
雜項存款	三、八八五.九七
透支同業	七、〇〇〇.〇〇
外埠同業存款	一、九三六.七四
暫時存款	六二六.八八
應付未付利息	五二六.〇五
本期利益金	四、六五三.五二
合計	一四九、八一九.八七

借方(資產之部)

科目	金額
未收資本	五〇、〇〇〇.〇〇
定期放款	一六、六九〇.〇〇
往來透支	六八、一九四.一四
暫記欠款	四六六.六六
營業用器具	六三三.七八
現款	一三、八四五.二九
合計	一四九、八一九.八七

損益計算

科目	金額
本期總益金	九、四二一.九一
本期總損金	四、七五八.三九
相抵本期純益金	四、六五三.五二

利益金分配

科目	金額
法定公積金	五〇〇.〇〇
呆賬準備金	三〇〇.〇〇
董監事賞與金及交際費	四〇〇.〇〇
股東紅利金(週年八厘)	二、〇〇〇.〇〇
滾存金	一、四五三.五二

康德四年一月二十七日 本溪縣東大街 福興銀行股份有限公司啓

奉天惠臨火柴股份有限公司緊要啓事

啓者敝公司於一月二十八日招開之股東常會所有一切議案業經全體通過在案茲定由二月一日起開始支付股東紅利金每股四角五分(按週年三厘計算)即希携帶股票及息摺與本人名章到本公司領取除專函通知外特此公告此致

貴股東台鑒

董事長張保先啓

聲明宣示地照典押無效及作廢另起新照事

爲登報聲明事傅希斌與傅王氏因地照涉訟於奉天區法院業經區法院於康德三年十二月十六日判決並宣示假執行在案主文所載被告應將通遼縣故字第一百十號地照一張計地四十五天大北關永茂後胡同門牌三號瓦房十五間盤山縣敏字第一百七十一號地照一張計地三百九十一畝四分九釐六毛如數返還於原告等語現傅王氏揹照不交援據傅希斌之產權恐傅王氏得判決後典押及盜賣等情傅希斌爲鞏固產權計除將以上大照聲明作廢外另起新照特此登報聲明

具聲明人傅希斌

緊要聲明

逕啓者鄙人等合夥在遼源縣城大街開設福順恒福順興糧業兩處於康德元年七月十九日因業務不佳累有外債經衆股東議決遂將兩號同時關閉淸結善後迄今三載業已表决將兩號所欠中央銀行與慶裔銀行以及等等債權早爲償還淸楚惟有祥記鼎新昌兩債權未得償還茲因該兩號亦早年關閉執事人等均爲辭退又不悉該兩號財東住址遂經諸中人與其他各債權等同意由鄙人等指定分担債務併將敝兩號外欠賬碼按三成分領以作抵還債務但祥記鼎新昌兩債權當時同衆立約分給王省三王成綸兩股東名下負担償還責任併將敝兩號所餘之外欠一切賬目與所有全部房地亦均歸其二人承接辦理善後而其他各股東均行脫離股東關係再有忠恕堂及王成秀兩股東當時未能到場雖各有代理亦恐發生異議以及欠人人欠倘日後發生種種是非均歸承接善後人甘願自行負責完全担任不與脫離各股東人相涉由登報日起限期一月內來遼淸結倘如逾期即直接歸善後辦理人自行担負責任恐未週知特此聲明

遼源縣城福順恒福順興糧業衆股東仝具

失照聲明作廢

爲聲明事茲敝四戶價領坐落嫩江縣如字第拾壹井毛荒肆佰陸拾垧當領部照四張於事變之際不愼遺失除呈請嫩江縣公署補發新照外關於已失之地照無論落於何人之手概作無效特此聲明

青雲堂 李夢如 王貴喜 張恩普 仝明聲

昌圖緊要聲明

鄙於事變時遺失趙紹普領名丈單一張中則十二畝八分丈單智字三千一並趙承普領名地照一張下則九畝五分一丈單智字三〇二五局照大字七九三〇坐落均在那不四海屯除呈請昌圖縣公署補發新照外將所失舊照作廢特此聲明

昌圖縣第三區尙義村 趙福啓

公賣告示

一、公賣物件
天然絲人造絲毛及綿織品及交織布共三六九六及二六一斤方糖一〇三九六盒冰糖四〇一三斤糖二六五九斤此外並有染料膠皮紙雜貨類等

一、公賣條件之指示
康德四年二月五日上午十時至下午三時於奉天商埠地一經路營口稅關奉天分關向係員訊問接洽

一、公賣物件之觀看同右

一、公賣之方法地點及日期
地點定於營口稅關奉天分關自康德四年二月七日上午十時至同十一時投標方法公賣之

一、開標之地點及日期
同上投標時間終了後即時開標

一、投標保証金繳納及日期
供投標所投標金額百分之五以上(但不足一圓者亦以一圓計算繳納之) 於康德四年二月六日上午十時至下午二時以國幣繳納之

康德四年一月二十八日

營口稅關奉天分關

讓渡營業聲明

茲因王同文與孫啓顏合資在奉天日站富士町創設工商飯店數年來營業平常近因王同文另有高就將工商飯店全部營業讓渡於孫啓顏一人經營由本年壹月七日起王同文實行脫離關係將來營業如何概與王同文無關均歸孫啓顏一人負責再有工商飯店以前担保等事自登報日起概歸無效恐未週知特此公告

奉天富士町 工商飯店 王同文 孫啓顏 啓

地照遺失聲明作廢

敬啓者敝宅原坐落奉天市北市場十九經路祥案里之地皮計共貳畝〇六厘七毫不意該地照(地照名義係蕭樹軍)竟於事變遺失爲此曾在奉天市公署呈請作廢等情該地照無論落於何人之手當作無效特此聲明正月六日

奉天北市場 蕭樹軍謹啓

遺失地照聲明作廢

啓者於民國二十年因事變藏匿不愼致將借欵抵押敝號之泡子沿住民高廷舉領名中則地二十畝大照一張黑坨子住民劉福成領名下則地二十九畝八分大照一張轉山子住民史慶和領名大照一張計減則地二十畝二分共計大照三張一併遺失遍尋無跡除遵章呈請法庫縣公署備案並補發新契外無論落與何人之手概作無效特此登報聲明

法庫縣街商號 德元貞啓

感謝東京片倉生命保險賠欵迅速

敬啓者敝人於八月間在片倉生命保險給小女桂雲保險三千圓今遇不幸於十一月急病死亡當報告官署及該社出張員木村代理店同滿鐵醫師檢驗當即報告本社立將參千圓照數發下共會社之信用異常卓著敝人感激之餘無以爲酬謹登報鳴謝

蓋平 羅廷振謹啓

不孝夢庚在任聞報繼承 顯妣淸封一品夫人禮部題旌節孝吳太夫人痛於康德四年一月十三日即舊曆丙子十二月初一日戌時壽終冀東撫甯縣留守營自宅內寢距生於咸豐七年丁巳十一月初七日享壽八十一歲茲穆卜於二月三日在任所先行成服成主領帖受弔一面請假回撫擇期安葬恐訃不周謹登報訃

聞

孤哀子劉夢庚泣血稽顙

鼎惠懇辭

幕設承德西大街十五號自宅

組閣工作順利 閣員大略決定

【東京一日電】林大將之組閣工作、至一日、後任陸海軍兩大臣問題、告圓滿解決、組閣工作、順利進行、已入具體的詮衡、結果、本一日中、可捧呈閣員名簿、恭伺宮中事宜、舉行親任式、林內閣閣員、決定如左、

總理大臣 陸軍大將 林銑十郎
外務大臣 齋藤博（駐美大使）
（迄至歸國日首相兼攝）
內務大臣 河原田稼吉（前內務次官）
大藏大臣 結城豐太郎（前興業銀行總裁）
陸軍大臣 陸軍中將 中村孝太郎（前教育總監部本部長）
海軍大臣 海軍中將 米內光政（前聯合艦隊司令長官）
司法大臣 鹽野季彥（名古屋控訴院檢事長）
文部大臣 黑田長和男（有力）
農林大臣 山崎達之輔（有力）
商工大臣 中島知久平（衆議院議員前政友會總務）
拓務大臣 首相兼攝
遞信大臣 （未定）
鐵道大臣 （未定）
內閣書記官長 大橋八郎（前法制局長官）
法制局長官 川越丈雄（前大藏次官）

【圖上爲林首相 下右齋藤外相 左米內外相】

林謁閑院宮 又訪寺內陸相

【東京三十一日電】林大將三十一日午後五時二十五分、由組閣本部前往閑院參謀總長宮邸、謁見閑院宮殿下、
【又電】三十一日午後五時二十五分、伺候閑院宮邸之林大將、同五十五分、退出宮邸、當即於官邸、訪問寺內陸相、會見三十分、午後六時半辭去、

櫻井兵五郎 訪問組閣本部

【東京三十一日電】民政黨之櫻井兵五郎、三十一日午前十時四十分、訪問組閣本部、

河田烈氏 入於組閣本部

【東京三十一日電】河田烈氏、因林大將之招請、三十一日午後三時二十五分、入於組閣本部、

松本博士 拒絕入閣

【東京一日電】前商工大臣松本蒸治博士、受林大將就任商相之交涉、然拒絕之、故吉野次官、頗爲有力、

陸軍正式決定推 中村中將爲陸相 林大將懇求推薦板垣中將

【東京一日電】關於後任陸相問題、豫想陸軍側與組閣本部側之正面衝突、至三十一日深更、兩者折衝之結果、自部內之大勢與非常時突破之大局的見地、對後任陸相按照三長官側之推薦、對於推薦中村孝太郎中將、妥協成立、在一日午前陸相官邸開三長官會合、作正式決定之推薦、
【又三十一日電】林大將爲陸相候補、希望現任關東軍參謀長板垣征四郎中將之就任、始終與陸軍側折衝、似求其推薦、
【又電】陸軍省於一日晨九時、在陸相官邸開會、寺內大將、杉山教育總監、西尾參謀次長、梅津次官、中村教育總監本部長、磯谷軍務局長以下軍部要人、咸與此會、席上關於後任陸相問題、以組閣本部要求及三十日三長官會議爲基礎、遂行重要協議、結果、決定後任陸相、推薦中村中將、寺內陸相於今日晨十時五十分赴參謀本部、謁見閑院參謀總長宮殿下、對於後任陸相問題、詳細稟陳、

陸軍預定一日 向林大將答覆

【東京三十一日電】因爲後任陸相詮衡問題紛糾、組閣工作、突然呈轇轕狀態、又林大將今夕伺候閑院宮邸、其次與寺內陸相會見之結果、遂將問題遷延於明日、定於一日午前回答陸軍側之意向、

中村新陸相之希望 林大將全部承諾

【東京一日電】從前慣例、凡新陸相入閣之場合、須將政策上之條件、以文書提出、求實行此事之誓約、而林大將則已決意實行相當積極之革新政策、且亦充分明白陸軍動向及其要望、故中村中將、於一日上午、在組閣本部受林大將入閣交涉之際、並未附有何等條件、僅以口頭希望如次諸端而已、
（一）關於明年度起豫定實行之陸軍新國防充備計畫、希望亘豫算總額繼續年度及年度比率等、全面的予以承認、
（二）關於庶政一新及其他諸般問題、希望先迅速實現前任者要望之點、
林大將對此、已全部首肯、故中村中將、即受諾就任陸相、

關於後任陸相案 陸軍行重要協議

【東京三十一日電】與十河信二氏會見後、寺內陸相、在官邸與杉山教育總監、梅津次官、磯谷軍務局長等首腦部會合、遂行重要協議、而關於該後任陸相問題、諒以由十河氏持來林大將之希望爲中心、施行協議、

西尾參謀次長 與寺內會見

【又電】西尾參謀次長、三十一日午後六時半入於陸相官邸、與寺內陸相、梅津次官、磯谷軍務局長等會見、由陸相聽取與林大將會見結果遂行重要協議、

與陸海軍部之交涉 必能可告結束焉 組閣參謀十河信二談

【東京三十一日電】十河信二氏、今日下午四時半、在組閣本部發表如左之談話、『林大將前此慎重考慮之結果、刻下基此在內部進行各種商討中、然其內容、現尚不能明言、現在與陸海軍之交涉、仍以陸軍爲先決、但有得陸海軍共同打開之確信、刻下交涉對象爲陸軍、惟尚未入於政策問題、本人想可及的迅速解決之、豫料今日內陸軍海軍可能成功、但與海軍方面、尚未交涉、至陸海軍以外之閣僚、亦希於今日內開始詮衡交涉、共間、雖進行詮衡而陸海軍方面、未能有所歸宿、致尚未能開始交涉、倘決定與陸軍折衝、或將更一度面晤陸軍側、所謂打開云者、其在斯乎？唯諸君之判斷而已』

與十河信二一問一答

【東京三十一日電】十河信二氏、三十一日下午七時、在組閣本部、會見記者團、與記者一問一答如次、
問、訪問總長宮殿下及陸相之結果、亦有所成乎？
答、懇談內容、不能明言、
問、然則靜待陸相之回答乎？
答、今日中能否回答、尚未可知、至究竟如何回答、仍不能悉、或由此方取回答之形式、亦未可知、總之、必須更會晤一次耳、
問、軍部大臣以外之閣僚詮衡、從此着手乎？
答、尚未至如此地步、
問、林大將豫定今晚出門乎？
答、恐尚不能、
問、談話會有進益乎？
答、雖尚未至所謂双方完全一致之地步、但現陸續漸次進行中、
問、這方面退讓乎？
答、恕不能答、

組閣參謀十河氏 與記者一問一答

【東京一日電】十河信二氏、卅一日午後十一時、在組閣本部、與記者團一問一答、即、
問、一日午前中、與陸軍側會見、然後決定陸相歟、
答、想必成如此、
問、陸軍若不改三長官之決定、則如何料理歟、
答、不知如何、由現今觀測、組閣於一日中、可告完成、
問、有流產之懸念與否、
答、想絕對無有該事、
問、目下問題、與海軍無可否歟？
答、沒有、
問、關於後任海相之人選、有意見不一致時、如何辦理、
答、尚未一致、然結局想一致、
問、有請乞猶豫與否、
答、沒有、
問、今夜在宮中、湯淺內府、百武侍從長參集、與組閣工作有否關係、
答、沒有關係、
問、林大將謁見閑院宮殿下、與今夜在宮中參集重臣、有關係與否、
答、大概沒有關係、
問、一日午前中、果有打開局面之確心與否、
答、想能大體完成、
問、與陸軍不一致者、只爲人選歟、或另有理由否、
答、想無有、
問、有反對解散問題歟、
答、沒有、
問、外傳海軍反對解散、事實如何、
答、沒有如此事實、

十河訪見寺內陸相

【東京三十一日電】十河信二于午後零時三十五分、訪問寺內陸相、關於後任陸相問題懇談、
又受十河訪問之杉山教育總監、與梅津次官、磯谷軍務局長其他會合、關於後任陸相問題、以林大將希望爲中心、有所協議、

以電報向齋藤 商洽就任外相

【東京一日電】關於詮衡外務大臣、暫時由林首相兼攝、俟駐英大使齋藤博歸朝、決定以齋藤爲專任外相、因此由組閣本部、以林大將之名義、致電行就任外相之商洽、以待諾否之答覆、

松平宮相往訪百武侍從長

【東京三十一日電】松平宮相、三十一日午後三時、往百武侍從長官邸訪問該侍從長、協議約亘一小時、於同四時三十分始辭去云、

關於詮衡陸海相 林讓步圓滿解決 要人入本部如是組閣

【東京一日電】一般預測、林大將組閣、預定卅一日完了、詎料關於後任陸海軍大臣人選、偶爾淺擱、預想組閣前途之難航、然卅一日午後、林大將再度訪見寺內陸相、懇請推荐意中人物、陸軍側對之、一日晨、改開三長官會議、決定最後的態度、結果、林大將鑑於時局之重大性、表示讓步、似可告圓滿解決、俟決定後任陸相後、與海軍側商洽、以決定後任海相、擬打開人選詮衡之難局、

即終了軍部大臣之決定、當即對文官閣僚候補者、開始具體的交涉、對林大將置重點之藏相及商相人選、雖留多少詮衡之餘地、然已經終了候補者之詮衡、故交涉必急速進行、觀測似於一日中完成閣僚之詮衡、捧呈閣員名簿、

【橫須賀一日電】永野海相、一日晨、對聯合艦隊司令長官衆第一艦隊司令長官米內光政中將、命令上京、觀測該中將決定就任後任海相、前內務次官、現協調會理事河原田稼吉、一日午前九時、入組閣本部、似受爲內務大臣之入閣交涉、又大藏次官川越丈雄、一日午前九時廿五分、入於組閣本部、

對軍部大臣之一般觀測

【東京一日電】林大將組閣工作、因陸相後任問題、突然空氣擱淺、並與後任海相案、頗呈險惡、一時預想最惡場合、然至卅一日傍晚、寺內林會見結果、二月一日仰閑院宮殿下台臨、開三長官會議、似打開局面、即鑑於由三長官推荐之中村中將、固辭就任之實情、及組閣之希望、該妥協點、似以航空本部長古莊中將爲妥協、組閣側、亘二日間主張板垣中將入閣、仍鑑於現下重大時局、痛感組閣之迅速、由此觀之、必受諾陸軍側推荐人物、
一面海軍側、俟陸相決定後、推荐後任海相、

對結城興銀總裁 交涉爲藏相入閣

【東京三十一日電】組閣本部、爲林內閣之藏相、三十一日午前託人有探詢興銀、總裁結城豐太郎氏之內意之事實、該氏之爲藏相、視爲有力、而同日午後、於興銀談話如左、今尚未受此項交涉、雖就任藏相、苟非以老大豫算之修正爲條件、則不能受諾、

津田信吾 拒絕入閣

【東京三十一日電】林大將三十一日午前對鐘紡社長津田信吾、爲商相交涉入閣、但津田氏、拒絕入閣、

新任大藏大臣 結城豐太郎談

【東京一日電】結城豐太郎在麻布私第、略談如左、與林大將會見、聽取大將抱負、予亦談及抱負、互相充分諒解、然關於予之政策、俟拜受大命、始可發表、然林大將、關於財政經濟、完全委任本人云云、
【又電】興業銀行總裁結城豐太郎、一日午前九時四十五分、由組閣本部受爲大藏大臣而入閣之交涉、

起用白鳥任外次 堀內將榮轉大使

【東京一日電】現觀測齋藤博氏如就任外相時、則外務次官、必起用目下歸朝中之瑞典公使白鳥敏夫氏、至駐義大使必由現次官堀內謙介氏榮轉、

博多市大火 損害達廿万元

【福岡一日電】一日午前七時二分許、由博多市第一繁華街映畫常設館、珈琲館、飲食店等密集之東中洲十三丁目珈琲館麗娜處發火、共焚毀十一戶、至八時五分、始將火撲滅、損失約達二十萬元、

菲島大總統 奎松抵東京

【東京一日電】菲島總統奎松、偕同令愛、最高軍事顧問麥克阿撒元帥、尤羅長官、侍從武官聶繼特少佐、已抵東京、此次訪問、雖爲非公式、在車站有堀內外次、岡部子爵、美國大使、其他菲僑等歡迎、總統及麥克阿撒元帥、赴美國大使館、奎松大總統略談、予此次爲出席北美通商會議之中途、以非公式訪問貴國、然受熱誠的歡迎、不勝感謝、且蒙覲見日本天皇陛下之光榮、寔爲感激云云、

橋本大佐由通 來平謁宋哲元

【北平三十一日電】日本青年將橋本大佐、今日自通州視察來平、晉謁宋哲元、宋當即設宴款待、

結城要求 修正馬場案

【又電】林大將鑑於內外情勢、以爲日本財政之前途重大、爲對付豫算膨脹、改革稅制、强化統制經濟等日本直面擔當之財政經濟問題計、對組閣人選、置重點於藏相、向興銀總裁結城豐太郎、行內交涉、乃結城對馬場藏相之編成預算及改革稅制案、抱有不贊成之意嚮、並以國防費爲中心之龐大豫算及斷行增稅、暫時不論、然堅持對馬場藏相案、非加以某程度修正不可之意見、林大將若承認該條件、則承諾入閣、

天皇、皇后兩陛下 出御吹上御苑

【東京三十一日電】議會停會、已逾旬日、天皇陛下宸衷頗軫念時局、即御運動之御乘馬、亦告終止、極祈禱大局之安定、緣日來聖上殊勵精政務、夙興夜寐、玉體幾不安席、今晨天氣頗佳、早春明麗、天晴日和、御苑梅花吐艷、映彼陽光、更形姣美、因之陛下同皇后陛下、鑾出久違之吹上御苑、暫消遣此早春之午後、先是、今晨九時廿一分、宇佐美武官長參內、同時三十分、百武侍從長參內、奉伺兩陛下之天機及聖安、陛下今晨御覽報紙、並向近侍垂詢種種事情等、雖係星期日、陛下仍極勤勉政務、殆至下午、乃解通常禮服、御易便服、偕皇后陛下、於零時十三分、駕臨吹上御苑、春輝下之御苑、頗能安慰宸衷、

日皇陛下設御宴 御歡待菲大總統

【東京一日電】天皇陛下、御招待隣邦元首菲律賓大總統馬尼由愛爾、奎松氏、舉行盛大午餐會、在席上御交驩兩國親善、三十一日晚來京之奎松氏、與美大使克魯氏、正午一同進宮、覲見天皇陛下、陛下此日御着陸軍御通常禮服、率領松平宮相、百武侍從武官長、松平式部長官等宮中顯官、出御宮殿、賜見大統領及美大使、由大統領恭敬表示敬意、午后零時、在宮中豐明殿以大統領爲主賓、高松宮殿下御臨席、克魯大使、湯淺內府、有田外相、松平宮相等側近者亦陪席、首先樂奏幽雅歌曲、開午餐會、並舉行各種御歡談、御歡待大統領、大統領對此光榮、甚爲感激、至午後二時許、始退宮城、

百武、宇佐美 參內宮中

【東京三十一日電】百武侍從長、於三十一日午前九時半、參內宮中、午後零時十分退出、而午後四時四十八分再參內、又宇佐美侍從武官長、亦於同日午前九時十分參內、現尚未退出、

侍從長內府 又參內宮中

【又電】湯淺內府、百武侍從長、於卅一日午後九時十六分、又參內宮中、百武侍從長于卅一日午後十一時廿分、湯淺內府、同三十七分自宮中退下、

十河信二與林大將 意見竟發生齟齬 由組閣本部退出而回私邸

【東京一日電】林大將拜受大命同時、自任組閣參謀長、參劃組閣工作之十河信二氏、在組閣途上、因與林大將意見各異、一日午前十時、決由組閣退出、已返回私邸矣、

十河談稱 組閣進步

【東京一日電】十河信二氏一日午前十時、出組閣本部、已返回市內本鄉區私邸、該氏在組閣本部、略談如左、陸海軍問題、均已完全解決、故今後組閣工作、諒必圓滑進行、惟交涉一般閣僚而已、現定遂項招請本部、開始交涉云云、

關於林大將組閣 歐美各國之觀測

美國

林大將亦爲國家主義者

【華盛頓三十日電】美國政府當局、頃接東京電報、知對林大將降下組閣大命、極力回避一切批評、且對於林大將人格、除美國一部軍人外、事實上不知詳細、故只基於一般報導、均認爲林大將恐缺乏國際的經驗、並對林大將性格、美方均認爲比較一般日本軍人、雖具有新思想、但究竟仍爲國家主義者流云云、

迄至一日必組閣成功 倫敦泰晤士報道

【倫敦三十日電】泰晤士報、關於對林大將降下組閣大命之報道、三十日報上、略述如左、日本政治的危機、因宇垣大將拜辭大命、暫時告終、而林大將曾任陸相時代、並不被捲入陸軍內部交涉、而努力於肅軍、故至晚一日以前、必將收獲組閣成功、但陸軍首腦部與議會之衝突危機、仍未解消云云、

巴黎政界 以好感歡迎

【巴黎三十日電】此間政界對於林大將拜受組閣大命所關聯之陸軍當局、三十日所發表之當局談話、因其內容闡明並無樹立獨裁政治之意思、頗抱好感歡迎、而此間政界人士、均認爲林大將乃係典型的日本軍人、故必將組成强力內閣、且均期待新內閣與軍部與議會間、以協調的態度、實現建設的協力、

英政府在比南 整備軍事設施

【倫敦卅日電】英國政府、爲對付華盛頓倫敦兩海軍條約失効後之新情勢、決定在馬拉加海峽北方比南、整備新軍事設施、即曾在比南高地、購買一百二十英畝、企圖建設兵舍、設施軍用飛行場、因樹築比南根據地、英國軍在遠東之防備、必呈强化、

南京降大雪

【南京三十一日電】首都自昨夜以來忽降大雪、今午猶未放晴、但隨降隨化、爲入冬以來初次大雪、

敘利亞民族 籌備航空運動

【耶路撒冷三十日電】敘利亞民族獨立表示、已在達馬斯加開會、籌作航空運動、所有官員、均對航空輸將、

止痛鎮靜治咳 嗎啡類中毒症 最新聖藥

戒除斷癮

嗎類斷癮

モルダイン

世界戒煙劑
大多含麻藥
官廳嚴取締
與衆全異趣
不受法禁制
常用不上癮
用戒鴉片癮
他如嗎啡癮
且於使用中
發癮苦痛情
無論什麽癮
精神極爽適
各地救療所
曾經試用者
果眞想斷癮
保你多年癮
癮消體健壯
癮者之救星

數多不勝計
久用亦上癮
「嗎類斷癮」劑
絕不含麻藥
都可公然用
奏効神妙極
藥到癮就消
斷除尤神準
毛病毫不生
從來未曾聞
用此無不靈
無形除毒癮
一致指定用
無人不讚稱
快々用本品
霍然就斷消
快樂爲何如
戒煙的聖藥

用法及用量
一回皮下注射一筒
依癮之輕重一日使用
數筒亦無任何害毒也
藥片一回服用
三—五片一日三回

包裝
注射液
一c.c. 一〇筒
一c.c. 五〇筒
二〇c.c.裝 一瓶
五〇c.c.裝 一瓶
一〇〇c.c.裝 一瓶
藥片
三〇片 五〇片
一〇〇片 二〇〇片

代理店 株式會社 藤澤友吉商店
大連市山縣通七番地
奉天市加茂町十五番地
製造廠 京城 植村製藥廠

認明鹿頭商標

咳得頭昏眼花

時至冬令，咳嗽最多。作咳之因，厥爲肺寒。欲禦肺寒而防咳嗽。宜日服帕勒托。帕勒托又爲補血開胃之良劑。日常服之。足以滋陰生力。促進食慾。增進健康。洵闔府長幼冬令之無上補品也。各大藥房均有出售請認明「帕勒托」字樣爲記 備有詳細說明書列舉帕勒托種種用途函索卽寄

帕勒托

總經理 英商祥茂洋行 哈爾濱 奉天 大連

幾怪或純的

(四)

三井茶園製日東紅茶

品質優良
價格低廉

三井洋行發售
㋝清光洋行
奉天春日町三番地
電話二二六三番

天下一品

萬字老牌醬油

日本國之一年間醬油釀造額 四百萬石
本工場是日本最大工場釀造最優醬油
本工場一年間醬油釀造額六拾萬石

資本金 參千萬圓
野田醬油株式會社奉天出張所
奉天宇治町六番地
電話二六九七番

一粒三百米

一角、五分

【固力果】含有營養素八種之多，所以給你兒女們的糖菓，要以牠爲最合適！

奉天鐵西威寧街固力果株式會社

雙美人牌香蜜粉

雙美人牌香蜜粉芳香馥郁搽後膚色立刻白嫩玉顏如凝脂眞爲優良無比之化粧品也

人人心愛的大前門
纔是人人歡迎的禮品

大前門

無上上品

兩種新年特裝

包裝百枝(十枝裝十包)
應時裝璜
燦爛悅目

盒裝四听(每听五十枝)
精緻禮盒
不另取費

年關聲中宵小任意橫行

南關匪警

三匪搶博生藥房

城內警察署大南關官燒鍋分所界內、大街路東、門牌第二四六號、商戶博生藥房、三十一日午後六時三十分許、突有胡匪三名僞稱購買藥品、闖入屋內、由二匪分持八音手槍、威嚇逼索、一匪則徒手把門巡風、時該藥房執事張爲輩、及其眷屬等方在屋內閑話、因突被匪人闖入、初則以爲係屬顧客、孰意該等竟而出槍逼索、不得已被匪等綁縛、即以棉被蒙蓋、於是大事搜索、結果、被匪掠去青呢水獺大氅一件、襟有醫師會章一枚、小羊皮襖一件古銅色錦緯緞面、赤金手鐲二枚、國幣一百元、銀手鐲一副並其他衣服及零星物品、搜索後、匪等即携贓外出、遠颺無踪、警側接得報告後、目下正嚴予搜查云、

東渡市代表今日返奉

奉天市公署、關於買收市內黃派司事項、得友邦關係各方面熱心之援助、順調告成、爲向各該關係方面表示謝意起見、當由市署派遣行政處長耿熙緒會同電車廠肥田專務、代表市署東渡致謝、已誌本報、茲該氏等以日程終了、業經擬定於今日午前、經由大連歸返奉天云、

偷猪賊活動

陰歷年關已屆、一般市民需用猪肉甚夥、是以近來偷猪賊乘機大事活動、每日幾有數起、三十一日、又發生二起、茲將該事實誌之如下、

商埠地南二經路、門牌十三號、住戶吳姓、家有肥猪三口、各均有一百餘斤、現正待價而沽、不意三十一日晨、在院外被人赶走、約值六七十元之譜、又大南城門外下頭、住戶董向陽、有肥猪一口、擬于一二日宰殺、以備渡年之用、不意于三十一日午前、被人竊走、各地尋找、亦無踪影云、

神吉次長來奉巡視

中央國務院總務廳神吉次長爲視察省市各機關之行政、並訪問關係各機關團體、於三十一日由京搭乘亞細亞號列車來奉、旋於昨一日午前十時許、由旅館出發、分赴省市各公署有所巡視、同時更赴三經路日本總領事館及〇〇司令部、以及特務機關等關係方面分別訪問云、

實廳長公畢返奉

奉天省公署實業廳曹承宗、爲出席上月二十七八兩日、實業部在京召開之實業廳長會議、會偕同該廳升巴農務科長等、赴京參加、茲者該會議業已閉幕、該廳長等、乃于三十一日由京返奉、一日照常登廳辦事云、

國內小滙兌辦理局二月五日起增設

郵政當局對於國內小滙兌、曾於康德元年八月一日起、實行辦理、惟當時小滙兌者、在滿洲國純係初創之制度、且因治安上之關係而辦理者、僅限定主要各局、按該項小滙兌之辦法、手續簡單、滙費低廉、及小額寄欵等倍極便利、爲一般所洞悉、而利用者驟增、故各方面要請增設該項辦理者、大有人在、茲交通部施行種種考核、鑑於已往之業績、並治安之平定、以增設爲必需起見、將由二月五日起、按滿日小滙兌辦理局、原則上應即辦理國內小滙兌、至開始辦理後、對國內往還之滙欵、則公衆感莫大之便利、爲各方所非常期待、茲將奉天郵政管理局管下之新辦理局名列左、

計

松樹、復東鎭、博洛舖、營口農村、奉天南市塲、奉天鐵西奉天三經路、連山關、營盤、法庫、清源、柳河、東豐、海龍、輝南、安東沙河鎭、輯安通化、臨江、長白、興城、連山、天橋廠、義縣、盤山、黑山、新立屯、泡子站、阜新、豐寧、凌南、建平、葉栢壽、興隆、青龍、喜峰口、林西、開魯、大沁塔拉、大板上、

各學校開課男女生分班

奉天敎育廳、因各學校假期已滿、已於昨一日正式開課、男女學生再行參雜、多有不便、特令各校重行編制新班、男女實行分班、並由男女敎員分門担任課程云、

日系軍官生一行即分發各隊見習

第一軍管區司令部、爲充實改善國軍之內容、採用日系軍官軍需生若干名、該等一行、業於昨一日由日到奉、即於當日午前十時許、在春日小學校內、由軍關係方面參加之下、舉行受授式、此等軍官、定日內即行分配於各部隊、從事練習於三個月後、再行送由中央陸軍訓練處、以便深造云、

奉、平間通車昨日起添駛

滿華通車增發協定成立後、最初之奉天、北平間直通快車四〇一列車、已於一日晨八時廿分、由奉開往北平、於是兩地間之聯絡、僅需十五小時四十分、（南行快車十六小時）較前快三小時廿分、又該列車與望號快車聯絡、則東京、北平間祇需七十三小時、較前快十小時、於滿日鮮華直通聯絡上劃一新紀元云、

省公署官吏提前發薪

奉天省公署、以舊曆年業已期廹、爲便滿系官吏等年下經濟之活動、特將各人二月份薪金、於一日提前發放、但對日系官吏、則尚未發放云、

興城醫院舉行開院式

奉山綫興城溫泉之興城醫院、自去年底即籌備開院、現已竣事、一日舉行盛大開院式、院內設有理學療法設備、實爲全滿首屆一指之溫泉病院也、

關東局令

特殊地帶施行移住証明規則

我國政府、此次鑑於滿蘇國境係之關東局、亦協力爲謀該法取締之徹底與管內居住之便利計、以關東局令制定特殊地帶旅行移住証明規則、於同一方針之下、自二月一日施行、

特殊地帶旅行移住証明規則

第一條、本令所謂特殊地帶、係指滿洲國之左列地域、

黑河省全部興安北省全部濱江省虎林縣密山縣東寧縣穆稜縣三江省蘿北縣綏濱縣同江縣撫遠縣饒河縣間島省琿春縣

第二條、凡居關東州及南滿鐵道附屬地之人、而欲往特殊地帶旅行或移住、且滿十四歲以上者、須按本令請發証明書、但乘火車或飛機通過特殊地帶、不出車站或飛機塲外者、不在此限、

第三條、欲請發証明書者、旅行証明、須按另表第一號格式、移住証明、則按第二號格式塡寫後、呈遞該管警察署長、

第四條、因業務及其他事由、須常出入特殊地帶者、得按前條辦法、請發定明旅行証明書、

第五條、按前三條章程所發証明書之有効期限、旅行証明書、爲旅行期間定期旅行証明時、則自証明之日起一年、移住証明書、則自預定起程日起、計爲一月、

第六條、不得以虛僞手段請發証明書、及以証明書供他人使用、

第七條、違第二條及前條章程者、處五十元以下之罰金、或拘禁及科料、

第八條、軍人軍屬官公吏及鐵道總局警務員與滿洲國軍人軍屬並官公吏著正式服裝或携帶該管長官所發身分証明書者、其旅行或移住特殊地帶時、無須按本請發証明書、前項所揭人員之家族、及在關東軍司令官與駐劄滿洲國特命全權大使所管各機關供職、有該管官長所發身分証明書之人員及其家族、亦與前項同、

第九條、按本令請發証明書者、概不徵收費用、附則本令自昭和十二年二月一日起施行、

◇◇舊曆年關◇◇發賣春聯◇◇（北市場一瞥）◇◇

奉省參事官會議延期舉行

議案由省署研究中

奉天全省參事官會議、於一月初旬舉行一度協議後、即擬定本月中旬、在奉正式舉行、已誌本報、茲省公署以該會議期間之準備、尚未就緒、特行延期、改爲三月三日至五日間在奉舉行、同時省公署各廳、爲對於會議期間之關於治安及行政、並全省預算事項、連日來迭次召集各廳長及各科長等詳愼討論研究云、

商會董事會議

研究增設金融機關

奉天市商會、爲研究該會將來應行興革改進各項事務、於本月一日午前十時許、召開全體董事會議、當日該會提出研究之事項如下、

（一）爲關於上年秋季全省商聯會議案內、對於省內各縣、擬酌設金融機關、現已接奉實廳允予分別進行案、

（一）奉天省商聯會函、爲關於請緩催貸欵案、准中央銀行函覆之件、

（一）奉天商工銀行函、爲通知第五回股東常會會議事項、並關於取領股本紅利金事項、

市商會主辦商民演藝放送

奉天放送局、爲期喚起一般聽戶及市民人等之歡樂起見、擬定聯合奉天市商會方面舉行商民演藝放送大會、日期定爲本月十四日午後七時三十分至八時三十分一時間、演員則由市商 會派該會呂 庶務股長、業經開始勸誘中、屆期定呈相當之盛況云、

救濟貧民義金今日發放

奉天省社會事業聯合會、爲救濟市內貧民起見、從事募集義捐金、擬定於今二日在警察各區署予以分配、已誌本報、茲對市內之貧民、經此次由省市各機關團體會同派員調查、發給領欵憑單、結果、爲數共達一萬一千餘人、依照原來調查、已減少極衆、對於募欵、除由中央補助之一千二百元外、市內各方、共募得三千三百八十八元二角七分、當於昨一日先期分別支配終了、定今二日午前十時起、由社聯會派員發放云、

市公署內設置臨時建築事務所

奉天市公署、與解氷期同時定着手建築市廳舍、中央批發市場、小學校、屠畜塲等、總經費達二百八十萬圓餘之諸工事、而爲節省此等工事之設計費、人件費等、在該公署內、設置臨時建築事務所、以爲一切之工事設計、更在該事務所網羅各方面之老練家溝江工務處長、定就任所長、

醫士會議

奉天市醫士會會員會議、一日午前十時許、在市商會大講堂舉行、當日除全体四百餘名會員參加外、警廳並 關係方面、均皆派員出席、其大會之次席如下、

（一）振鈴開會、（二）會員入塲、（三）董事入塲、（四）會長着席、（五）監督入席、（六）會長致辭、（七）副會長講演、（八）董事講演、（九）會員代表講演、（十）請監督訓詞、（十一）會長致謝詞、（十二）閉幕、

土地執照事務講習會

省下市縣代表參加開會

奉天省公署、爲整理各市縣之土地、關於土地執照之發放各項手續、事先須有所指示、特於昨一日、在省公署大禮堂召集省內一市二十八縣之行政股長及代表等、舉行土地執照發給事務講習會、該會預定於今二日午後終了云、

開魯縣招開重要會議

【開魯】縣公署於一月二十五六兩日、假縣立小學校大禮堂、招開重要行政會議、到會者縣署股長以上職員、及日系官吏全部出席、又有憲兵隊長亦行到塲、地方排甲長二百一十餘名、首由縣長姜明遠訓詞、森松副參事官、永田指導官、並力丸隊長致詞後、即開始討論各事項、如地方治安對策、維持春耕、修築警備道路、保甲之實施、農民生產及生活改善、家畜改換殖種等要項、均有精細之探討、並由縣署備有食品煙茶、招待參與會員邵子云、一歲之計在於春、當茲歲首之時、將一年要緊政務、分別檢討、使行政有方法有步驟足徵縣長參事官、對於地方行政、具有苦心之籌思也、

農民訓練所組成

【西安】西安縣當局、因提倡農發展展、使農民增進知識、特設立農民訓練所、招考訓練生三十八名、加以訓練、深造後可充各區農業指導人員、其訓練所刻已組成、所址擇妥南門裏、正在修葺中、聞二月初間即能開始訓練云、

張雨亭靈柩問題

同善堂會提出研究

奉天同善堂、爲謀今後該堂事務之方針、及報告去歲事業之經過、召開第一次全體役員會議、已誌本報、茲聞此次會議結果、除對於該堂方面提出之議案、即經圓滿議決通過外、對於基本財產之接收事項、則須另組委員會、以便進行交涉、同時會議明間、對於現在珠林寺寄存之已故張作霖靈柩將來處置事項、亦會予以相當之研究云、

悪匪首夏雲階斃命經過

【佳木斯】騷擾東北一帶歷時二載、惡貫滿盈、無人不恨之惡匪首夏階者、近據確息、已告斃命矣、據有湯原農夫楊萬才目覩所云、去年十二月廿五日、湯原警察隊、與夏匪痛戰、以官警包圍甚嚴、夏匪右大腿、因傷貫通槍傷、嗣在劉某家調養、傷痕未愈、官軍又復追擊、既失調治、又受凍傷、因而轉劇、遂於一月十日、在湯原深山中斃命、而該匪團極力隱瞞此說、有敢洩漏者、處以槍決等語、惟地方除此惡匪、餘衆不剷自滅、閭閻可告安堵云、

法院旁聽錄

是否合謀畧誘尚待調查解決

——下——

問、你說不是你拐的、有什麼証明呢、

答、那天有張洪林到我家、僱我拆衣服來呀、

問、張洪林幾時去的、

答、早八點去的、午後三點走的、

問、拆什麼衣服、

答、士林布衣服、

問、由甚麼時候拆的、

答、吃完早飯、他拿衣服去的、等我拆完、他才走的呀、

問、張洪林是作什麼的呀、

答、他在花園裡住地方、

問、以外還有什麼証明呢、

答、同院老姚家合老杜家、都知道那天我應出屋啊、

問、姓姚的合姓杜的、都叫什麼名字呢、

答、不知道、

問、還有別的証明麼呀、

答、應有啦、

問（雍世貿）多大歲數、

答、二十四歲、

問、那縣人氏、

答、瀋陽縣人、

問、住什麼地方、

答、住攬軍屯中央街、門牌十九號、

問、你是作什麼的呀、

答、我是電工手藝、

問、你家還有什麼人呢、

答、祖父母、父母、女人、兩個孩子、

問、有什麼產業、

答、房子地、都有點呀、

問、因你犯略誘罪、經奉天地方法院、判你徒刑二年、你也上訴嗎、

答、是、

問、有什麼理由呢、

答、王丫頭張小換、逃走那天、我正在福來當作工呢、

問、作什麼工呢、

答、裝電燈、

問、幾時去的、

答、三月十九日我在那驗看完的、然後在恒順成電料行買的電線、第二天才起始裝燈、

問、買多少電線呢、

答、六丈、

問、多少錢一尺呢、

答、二分錢一尺、當時應交錢寫的賬啊、

問、福來當在什麼地方、

答、在攬軍屯、

問、恒順成、在什麼地方、

答、鍾樓南、

問、一元多錢的貨、能由屯裡跑到城裡來買嗎、

答、我合恒順成 掌柜 的認識、能寫賬才上城裡 來買的呀、

問、這就是你上訴 的理由嗎、

答、是、

問、不是你常去賈傅氏家串門、與王丫頭有姦、于三月十九日、你把王丫頭拐走、又把張小換也拐跑啦、是不是呢、

答、應有、

問、你常去 賈傅氏家串門嗎、

答、就去一次、買膏葯、

問、你還有什麼話說呢、

答、請法官給我調查吧、

審判長宣諭、本案候調查、畫押下去吧、（閉庭）

少女呑針企圖自殺

南市塲警察署四經路分所界內、福和里、門牌三二號、住戶張玉珍之女張素琴、現年十八歲、曾受中等敎育、不意去年六月間、竟患類似精神病症經醫治結果、乃告痊愈、近來該項舊症、又復重發、三十一日、乘人不備、暗行呑服鋼針數枚、意圖自殺、於鋼針呑服後、該女即行疼痛難忍、經家長即時送往滿鐵病院施行治療現正從事手術醫療中、據聞對於生命、尚無危險、該女於去歲患病、當時亦曾呑服鋼針數枚、經醫後即行告愈云、

鹽店須換新許可

【延吉】本垣專賣署、茲以食鹽之爲用範圍廣汎、關係國庫之收入鉅而且深、自專賣緝私權運三機關合併後、即對鹽務之一項、積極整頓、以利民食、而維銷路、且查鹽店之脫售、時有違背鹽章之弊竇、殊有設法改善必要、茲除通令各鹽店、遵照新法換領許可外、並飭其按章售賣、不得有違論令云、

開催聯合協議會

【綏化】本邑協和會於一月二十日開第一日聯合協議會、地址於縣公署內、一月二十一日爲第二日、一月二十三日爲第三日、議案之目次、一治安之關係二、行政關係三、產業關係四、交通關係五、稅制關係六、金融關係、七、敎育關係八、社會關係、宣傳意義使民衆確認、協和會與政府之關係、根本之精神及設立意義、爲謀進一層加深部下認識、當時並由縣聯大會公推省聯代表姓氏如下、一、宋立奎二、吳子榮三、于蔭村四、王儀彬五、鄂興周、范振華、候補者一、楊蔭三、文希彥、此三日每日均由各界首領參加、提出議案數種悉經講論決定、第三日諸項就緒、三唱滿洲帝國萬歲大會終了矣、

愛護村推行綠化

【安東】鐵路局對汽車鐵道沿線產業開發、特別重視、茲爲推行綠化、振興林業、經計劃之下、於本年春季解氷之後於安城沿線、各愛護村中、實施植樹工作、並由路局撥發樹苗、刻正着手計劃中、將來施行後、沿線之當源及美觀、誠可謂之並行、於往來乘客上、亦增有一番興趣、而免旅途中之寂寞云、

商務會發慰勞金

【懷德】本城各糧棧及入城賣糧車、多有超過市價、暗自加價買賣者、以致爭買爭賣、時起糾紛、擾亂糧行、影響商業、當經商務會決定、着派稽查數名、每日各處巡查、遇有暗自加價買賣者、隨時報告、嚴行重罰、施行至今、歷經三月有餘、現以舊歷年關在即、賣糧車已少、該稽查等、遂行取銷、惟其奔波寒天雪地、一向辛苦、成績頗佳、商務會擬定、籌集慰勞金辦法、由各糧棧買收新糧項下、每石抽厘一分五、共買若干石、抽厘若干

古田指導官逝世

【海城】縣公署警務局、指導官古田鶴市自涖海以來、將及二載、功績昭著、前奉上峯命令、由城廟警察署、調任牛莊警察署、已赴牛視事、不料突於月之二十五日晚四時許、因患症稍感不適、及延醫診治已告束手、旋即長辭於世矣、當由縣警務局將其成殮、靈柩已運歸海城、及於二十六日、即假日站公會堂內、由日滿各界、舉行隆重追悼會、及於今二十八日、靈柩即歸連安葬、本縣日滿各界、仍赴站送別、表示哀悼云、

鐵路局表彰村長

【安東】安城汽車沿線一帶愛護村、近來對汽車道保護、頗爲努力認眞、以致汽車未發生一件不幸事件、鐵路當局、鑒於該愛護村長副、等之功績可嘉、特擬加以褒揚、以示鼓勵、故調查各愛護村中、一般功績者、約於二月、當可發表揚狀及賞賜云、

森永贈彩發表

【大連】森永糖菓會社、本年新正月六日、新運到之各種菓品、曾已分發與各地方代理店、同菓品之發售、附有彩票贈品、至今彩票額數、業已贈畢、於三十日午後一時頃、在大連森永會社事務廳內、邀請市內各機關代表、本社下野社長、及各代理店主等臨塲監視下、當衆發表開彩、計一等彩二枚、二等廿枚、三等五十枚四等百枚、餘者皆爲四等、至於獲彩番號及其內容之詳細、該社函達各地方代理店云、

各分所添委警官

【佳木斯】佳木斯警察廳所轄市內市外警察分駐所、有七八處之多、設立以來、各所勤務之巡官長警、多爲滿系充之、新任廳長景存昌、鑒於佳市友邦日鮮人口、多至三千餘名、隨地隨時、當與友邦人士發生聯絡接觸等事、茲爲强化警力、並日滿感情融洽計、一定自二月起、將各分駐所一律添委日系巡警官長各一名云、

協會員赴援工作

【黑河】本市協和會省本部、爲使所屬之人民思想、確正以免與我水火不相容的思想侵入、特派處員、汪世裕等赴璦實行、排共工作、作滿氐的講演、不日即可回黑云、

愛護村夜間演習

【錦州】錦縣鐵路局管內大凌河愛護村、爲訓練村民、愛路精神、特於一月二十八日午後七時、該愛護村民總動員實施夜間演習云、

少婦逃去

大西邊門外東永安盤、住有孫玉才者、年三十餘歲、向務小本經營、且有白面癮、其妻劉氏年二十餘歲、姿色平常、因見其夫久吸白面、生活無望、竟與某無賴、結有曖昧情事、已於三十一日晚間私自潛逃、查找無着云、

軋傷左足

大西邊門外東窰坑、住戶郭學文、以赶大車爲生、三十一日午后二時許、赶大車行至大西邊門裡小橋南大糞塲、竟將一行人左足軋傷甚重、嗣經行人某說合、由郭某出資一元五角、調治了事云、

櫃夥何往

大北關復順興雜貨舖、有櫃夥王同文、山東人、年三十二歲、于三十一日午前、出外討賑、竟至外未歸、各地尋找、亦無下落、當經該舖執事人、赴該管派出所報告、請求查找云、

丟車就捕

小北關爐灰山胡同、住戶張某、在滿洲工廠作工、有西洋鉤子車一輛、置於院內、忽于三十一日午前九時、來一偷車者、將車竊去、方推出院外、適張某由小舖買餅歸來、遂將該偷車者捕獲、暴打一頓、百般求饒、始將其放走、抱頭鼠竄而逃云

法律問答

問有甲乙兄弟二人、乙弟因染有嗜好、揮霍無度、將家內房契竊出抵押國幣二佰廿元、其甲兄寡母、並不知悉、現債權人間其寡母追索此欵、並在遼陽法院成事、現已敗訴、請求指示辦法？ 襄平浮萍敬訊

答 如能提出竊契之證明方法、還可以上訴、否則不必上訴矣

解答者 辯護士 藤原鐵太郎

關於法律問答事項、藤原法律事務所 浪速通四五

天氣豫報

二日 南西風 曇後晴

一日溫度 最高 零下七度一 最低 零下一七度九

冠蓋往來

▲猪子總局輸送局長、一日上午七時五十分、由連返奉、

兒童

四位兒童的不同志向

(丁父)

雖當垂暮之年。在這氣象日新的王道國家。瞻着四個年歲相同長成相仿競呼他『外公』的同來拜訪的孩子。李老的老懷中平添了無限的欣慰。他含笑招呼他們走近些。慈祥地說道。『眞巧。你們這四個孩子恰是一年所生。今天可說都是十一歲了。現在。你們都在學堂裏念書爲着將來做人作準備。可是你們想學些什麼本領。日後幹些什麼事情。你們可以輪着長幼的次序。述說一下。元兒。你的生日最先。你先講』。

於是趙元站前一步。朗聲答道。

『我國素來沒有完備的法律。人民不知法律的意義。所以人心多壞。一切未上軌道。我願意學習法律。努力造成一個法治國家』。

錢亨不待呼喚。接口。

『法律固應修明。未免有些以力服人。努力之下最好的效果是所謂『民勉而無恥』。我想學習美術。希望運用着美育化人。提高大衆的精神文明。可達到世界大同之域』。

孫利。因爲同伴們在平日問根據他的行止替他題有一個『小商人』的綽號。他正待開口。先自忸怩。禁不得衆人的催促。他老實發表。

『大家知道我的父親是一個生意人。我也但能得願繼承父業。不過是要勉圖發展的。師長說過。『國富則民强。衣食足而後知禮義』。要知理財之道是該經濟的罷?』

最小的李貞一整衣袂侃侃而談。

『武力萬能!惟武力可以制勝一切!在這强權的世界。整軍經武。鞏固王道國家纔是要圖。我很有意於軍事學。要做一個雄視全球的人物!』

斬釘截鐵般的言語出於有勁的口齒。大拇指不禁豎起來了

雖然各人的思想不同。他們都不失爲有志的小國民。李老很高興地各就他們的志向着實勉勵了一番。

片斷底回憶

〃吉林女師附小高嘉秀〃

媽是常患病的人。她的身体極爲衰弱無論是涼是熱都受不了。或是風雨等……她一概不能够擎得住。所以媽媽的身体實在是軟弱。眞令人恐慌。和担憂!

當一九三六年的秋天。有一天我和大哥倆吵嘴。他打我幾下。却被媽媽看見了。我自從下生以來。父母十分珍愛我。並沒有受過父母的打罵。所以媽媽實在生氣惱恨他。媽媽罵他道『他是你妹妹。比你小有一倍。你無論如何。不應打他千不對萬不對。你還應看父母的面子。况且你妹妹是你爸爸心上最疼愛的孩子。他從來未受過挨打和罵。你倒是誰呀。你打他?』大哥是極可恨的人兒。他氣得拿了小斧子坐在床上。媽媽便去和他拚命。這時我早把爸爸找回來了。大哥是最怕爸爸。爸爸一進門便要打死他。他是沒有臉皮的人。爸爸逐他出去。不許進我們的房子。他是世界上最……後來爸爸怕媽媽生病。便勸他。媽媽終於是有涵養的人。便忍氣吞生。終日不高興。一來二去。媽媽便生病了。用許多葯。總是不好。每日十分憂愁。從此以後我心中便存了石頭一般!

千不對萬不對還是怨我呀。我以前眞不該和他吵嘴。從秋天到現在已兩個多月了媽媽還不見好唉萬能的神啊!請饒恕我的媽媽吧。我媽媽今年還不到四十歲呀。我每天在未睡之前。念了這兩句才能安眠。約已過一星期吧。她的病更重了一倍。一天放學之後。輕輕的走到母親床旁見媽媽的病更重些。瘦得十分可慘。臉色蒼白。只問我一句『回來啦』。我忙陪笑道『媽好一些嗎?』媽媽沒有言語。又昏沉睡了。

一直到晚餐時姐姐看媽媽病不好。大家誰也沒吃。三哥去打電話醫生來了。給媽媽注射五針强心劑。這時還能說話。他見我穿件小背心。忙吩咐叫我把棉袍穿上。我便穿上了。最後喝了一杯咖啡。双手扊着爸爸的手。不肯放開。還是爸爸着急給媽媽拿出了衣服。忙給媽媽穿上。大哥叫道『媽你還認識我不!』媽媽嘆一口氣叫他三聲乳名你…你對…不…起媽…媽呀!我…的…生…死…全由…你呀!說完這句話便逝世了。人間!只聽得一陣哭聲。大哥喊道『…媽…呀…西方…大…路…走…啊!』

一○二十六草。於八百壟我的自述中一頁。

昨日 (五)

(丁丁)

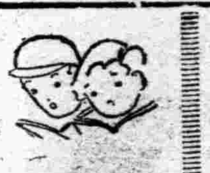

二

陳寶華是個瘦長子。面上老有一層驕矜的浮笑。而且濶事一味的出風頭。他恃着他的鋒銳之舌。不論誰何。他來了性子。就要發揮他的個性和雄辯天才。有一次。使吾最驚訝的。他和國文先生激辯起來了。

『不對!不對!』

他竟敢在先生尚未說完話的中間。吐露反駁先生的理由。當時吾眞替他捏了一把汗。担心先生翻了臉。豈不是自尋苦惱。然而他像若無其事般的。仍然滔滔不斷地堅持他的主張。在這一點上。吾當時雖替他担心。但事過之後。吾又很佩服他的勇氣。同時感覺個人懦怯與無能。更感覺他的一切超人行爲。有些像三國上的曹操。原來吾在初小時代最後那一年。就與三國。水滸—歷史說部接觸了。吾在這兩種說部上。最喜歡的書上人物。不用說也和一般人同樣。誰看三國不罵曹操是奸臣。但是這次吾因爲這位『阿瞞』第二對吾好感與薰陶。使吾以往對曹操『奸臣』的鄙視。漸漸地和『好感』互相抵消。

『曹操是個能臣。可惜生在亂時代了。』有一天。吾說。

『對。對之極。』陳寶華表示同感。

『那末。小國!你看三……』

『唬!別。別給吾起外號』吾聽他喊吾『小國』有點急了。

『哈。哈。小孩。小臉蛋還紅了。哈。哈。』他見吾急了。坐在椅子上前仰後合的哈哈一陣。

『……』吾也笑了。但未哈哈。

『……你看三國上人物。還屬着誰了?』他止笑後。稍停。即接着以前未完的話問。

『孔明!』吾毫不思索地答出。

『以何而論?』他像不耐煩似的甩了一個輕侮的文腔。

『論孔明的能爲。多着咧。不用說別的。就…』

『得!得!食古不化。老生常談』

寶華在平日。就反對『人云亦云』這一類俗套。他主張爲人不能一味的附和盲從。凡事總要出奇制勝。獨樹一幟。他不但對吾的聯絡同學。表示無謂。即對校中老先生們每一講書頌揚古帝先王的場合。他也批評他們。什麼——食古不化??老生常談??——他主張的理由是『古帝先王的盛德。都載在書本上。吾人早已知道。一再講述。未免重複。最好要將盛德之外的缺德事蹟。摘發出來。那纔有味!。』

雪夜中憶慈母

(吉林女師附小玲琤)

風聲沙沙。雪兒霏霏。彷徨的我。坐立不安。很是煩悶。萬籟無聲的斗室中。只有的達……的時計。不停的奔走。偶然的一陣汽笛。衝破了室中的寂靜。不斷的追求死去的慈母。唉!

還不到一年的功夫!寄居這客鄉異地的慈母。他—拋下了一切—的痛苦!種種的惱怒。尋那快樂的天國去了。去享受九泉下的幸福!一滴一滴熱淚濕了我的衣襟。想壞了心腸!無時不想你呵!親愛的慈母。每將飲食起居……總是處在泣淚之中。慈愛的母親呵。我們的淚水。已成了泉湧了。你……在九泉之下能不痛心嗎?你……忍心的捨了愛兒嗎?我想慈母你不會的吧!但是—却永遠別了我們了。別了……別了……眞的別了。從此你—的愛兒便走向痛苦的門中。可憐你的子……女們便成了孤兒了。再也不會尋出你——影子的。我願在掙扎中受得慈母的一番良言善語的安慰。我更願在夢中見了你的靈魂——還喜歡同您長睡在九泉之下。

寫給小朋友的一封信

(夫鐵)

天眞爛漫的小朋友們。

我們雖然都是些連一次面都沒有見過的。但我在每星期二的兒童週刊裡。總看見諸位的活潑表現。親切可愛。所以使我那已死了的冰冷的童心。又有了點稍爲的蘇意。藉着我那愚笨的腦力。和那如畫竟們符般的筆頭。或者可以拉雜的寫點。來同一些活潑而可愛的小朋友們交談!

在這開宗明義的第一封信裡。我先要向諸位小朋友面前介紹我自己。我現在是一個十八歲的青年。我學的是工業。但我爲什麼要學牠。想在通訊二裡頭再報告諸位。也就是一個未來的工人。在一年以後。

『我是把鐵鎚的原動力。
我是架車床的旋轉機。
我能令鋼鐵從命—
能將牠方圓。接剷
任我的心情』。

渺小的我。爲深嘗人生的滋味。爲追求宇宙的神秘。少好漂泊。長流他壤。當我毅然的離了我那窈窕嬌麗的洞庭湖畔的故鄉。來到朔風的前鋒隊裡。踏着寒結漸緊的冰地。前趨!前趨!來到這雄壯魁偉的北國。可是呵。迢迢數千里。忽忽十餘年。埋沒了青春的美夢。消沉了少壯的英靈。現在呵。現在。淚灑征程。心如死灰!唉!什麼人生的滋味。滋味是如此的腥酸苦澀!什麼是宇宙的神秘。神秘是如斯的渺茫虛僞。一顆游子的心晶。如今已倦得棉軟。夢魂裡。窈想中曾幾次被我那綺旎的家園攤抱了。那時光!呵。家園裡埋藏了我幼稚的心靈。還塗染過一些。愛的人影。好吧!

『乘青春去得未遙遠。
願生前。一再親故鄉的面顏!』

…錄自異鄉情調…

我在諸位的隊裡已成爲一個落伍者。本不能來相援諸位。但我的心靈。很願作諸位的一個永遠的忠實者。以後如在工作時候。我一定要竭完。閒暇的時候。我一定要竭…

朋友們下次再作長談吧!

希望你們努力。並祈多寫些作品來鼓我!

祝你們在多壽的歡樂!

鐵夫北國哈埠的一隅

謎語徵答

(社外之稿) (趙仲珊)

兒童編者鑒。茲擬定謎語二十條。倘有薄酬。希予以賜刊。限期在即大下星期二在本刊發表。猜函請寄至『義縣城內西街財神廟胡同趙仲珊收』可也。(一)死而復蘇(字一)(二)弄璋(字一)(三)新婦入洞房(字一)(四)消防隊(字一)(五)羽王自刎(字一)(六)不二過(字一)(七)秦公漢柏(字一)(八)江蘇姑娘(字一)(九)六號(字一)(十)襯衫(字一)(十一)自稱妻(字一)(十二)隊胎(字一)(十三)十五天(字一)(十四)弟子(字一)(十五)孟嘗君(字一)(十六)翻譯(字一)(十七)小孩打架(字一)(十八)月經病(字一)(十九)金烏玉兎(字一)(廿)石崇別墅(字一)

全中者。用抽籤法。取五名各贈自來水筆一支。餘錄芳名。中二分之一者。錄芳名十位。

歡迎兒童寫眞

奉天市萬新生之男公子。六閱月。

(徵求兒童寫眞。凡八歲以下者均可刊登。爲父母者。如欲投此寫眞。逕投本報兒童週刊可也。)

短篇童話 一太郎

(高作恆譯)

(一)父親的死去

日本四國地方的某一個農村裡。有個叫一太郎的少年。他對於其父母。眞是孝之至了。

一太郎的家一貧如洗。可是一太郎。在幼小之時。父親是很强壯的。所以一太郎和父親母親。時時的一同到田地裡去工作。過著自由的生活。

有年夏天一太郎的父親。得了當時盛行的傳染病。以後不多日子。就在村裡頭避病舍中死去了。

一太郎的母親很是悲傷。沒有法子。只好認定自己的命運如此。還是仍舊的過活著。

從前一太郎還有三個哥哥。皆於七八年前死去最後只剩下這幼小的一太郎。到此老母孤兒之際。母親已經年老。一太郎又幼小。無可如何。一太郎每日只好去做勞苦的工作。才可以養其年邁老母。

一太郎到十八歲了。母親見一太郎長大有爲。又很喜悅的過日子。一太郎替他人工作。眞是比自己的工作還看重去做。雖然困苦。也不能自甘暴棄。而去消閑著。簡直一分鐘也不能休息的了。

因此。村中的老老少少沒有一個不褒勉一太郎而誇獎著。又拿著一太郎的孝親做模範。去教訓其子女。雖然如此。一太郎的家仍然貧乏。

(二)到軍隊裡去

一太郎又漸漸長大。二十一歲了。

一太郎更是努力的去做。勇敢有爲。所以就要到軍隊裡去。替國家工作。

當時。正是日本和俄國戰爭的時候。此時俄國正當亂七八糟。無法之際。和日本戰爭的俄國。那時候。也是世界上數一數二的國家。兵力很大。軍艦又很多。錢也多。人也多。國土又爲世界第一。眞是無敵之國家了。

『甚麼!像日本國還要與我們戰爭呢?去一萬兵也足可勝利的!』

當時的俄人沒有一個不拿此話來譏諷著日本。

誠言。日本與俄國比較起來。在那時日本只有俄國的六十分之一。因此。俄人才那樣的輕視著日本。豈是無理由的嗎!

可是所謂的日本大和魂。比什麼都勇敢。比什麼都强大。所以比俄國小多少倍。也不恐懼的。只有努力的運兵。努力的預備。就要開始的戰爭了。

一太郎所入的聯隊。也將要往戰場上去的。

一太郎像孝親那樣的。忠勇爲國之軍人。一太郎。雖然入軍隊不久。關於戰爭的一切。都很熟練的了。並且又善於兵事。

在這個當兒。就快從四國地方的某個港灣中。乘汽船出發的。和很多的軍人。去開始攻打那無敵之俄國。

(三)母子的悲—離別前—

一太郎要當軍人之時。母親即已年老。以前母一人子一人。就是特別寂寞。一太郎和母親。此回離別。沒有再比這個苦腦的了。不過因爲國家之大事。怎麼樣也要去出征的。因此。母子放聲而泣。

『爲國家之事不要掛念著家中的一切。和我的年老。只要爲國盡責。除了戰爭的忠想以外。什麼都忘掉了吧!你拚命的以身殉國。就是你一個莫大的責任啊!

一太郎的母親拿著此寄話。來安慰及勉勵一太郎的志氣和勇敢。

『我要那樣的掛念。豈不是不誠意爲國嗎?這回戰爭是我國空前未有的大戰爭。如果萬一若敗了。我國被俄國滅亡也未可知。我們那能受著這樣的幸福啊!現在雖然貧窮。還是我們的幸福。並且我們村中在軍隊裡的人。差不多都擔著很大的責任。如果我是個廢人。不去盡我的責任。也可以原諒。去放棄的。可是我是一個壯健青年。那可以不去給國家服務呢?因爲我是這樣的想著。所以家中的一切我都不會去思念的啊!我以爲我的責任很重大的呀!』

一太郎這樣的報告了母親。母親很是歡喜的。於是一太郎也很樂的。回到軍隊去了。

一太郎的家。不用說。是仍舊貧苦的。因此一太郎在軍隊裡。連煙卷也不吸。很儉僕的。在軍隊中得到少許的薪金。都積著起來。送給母親。以備使用。同時一太郎的母親。得到之錢更不能輕輕易易的去用。眞是儉僕到極點了。

同時的軍人。都以爲死活不一定。就拿著錢不注重的使用。只有一太郎一人不如此而已吧!

玩忽的小貓

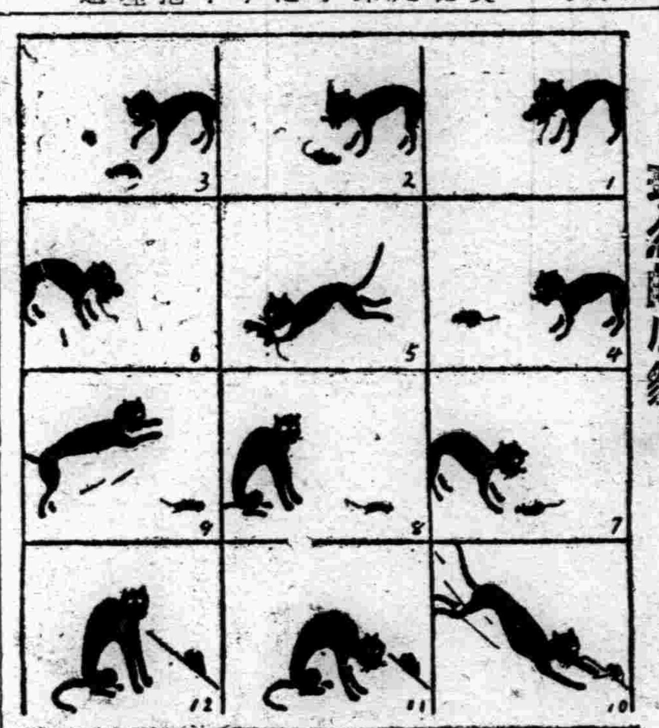

月亮

(蔭棠)

燦爛輝煌的月亮。
到了夜間。
長空了你萬物便光明。
唉!有烏雲時。就瞧不見你面孔。
我們即使點著千萬電燈。
不及你微微一笑大地都明。
× × ×
美麗皎潔的月亮。
到了夜間。
如果沒有你。萬物便朦朧。
唉!空中漆黑。就看不見你影踪。
我們即使點著。億兆蠟燭。
不及你金光照耀。滿天清醒。
× × ×
月亮。月亮。
你抱着大公無私主義。照徧了大地。
希冀人心。似你一般。表現光明。除去黑暗!三七之春—

寒假修學記

(陶琇華)

當冬日嚴寒。北風作威。即吾校之寒假期間也。一夕天空所懸之白月。漸漸西墮。將與地平線接近之時。適纔飯罷。移椅獨坐爐旁。回憶學校。每於一學期之末。要有一次長期假日。正與學生一相當之休息時期。即可終日優游。使已往讀過之書。置之於不顧。故學校之所以有假期修學者。正爲此也。平日勤學不輟者。雖於假期之內。亦可信其不能稍怠。至平素之怠於學業者。則不然。彼之利用假期以消閑也。如肯稍加努力正可借學校所定假期修學之範圍。而溫習舊課。深加整理使腦海中得有深刻之印象。庶不至於考過輒忘。至用時一無所措。以致演成書到用時方恨少也。迨時過年衰。豈不徒生老大悲哉。回想至此。深悔過去年之疎懶。不由潸潸淚下然悔亦無及矣。只有努力未來。故吾因此次思潮之激刺。由當日始於假中除溫習舊課外。或以共他書籍以爲消遣。如稍得餘暇。便攜同妹弟等作有趣之嬉戲。於不知覺間。此四旬之假期已滿矣。以上乃余假期中爲最可記之一頁也。

滿洲國前途之樂觀

(西豐初中管輔忱)

滿洲建國迄今六載。各種文化均有精明之進步。想我滿洲地大物博。如能開發適宜。可達美滿之地。以吾人之管見。應以興實業爲上策。實業雖多端。而以興農工商爲先務。農勤於田。工精於藝術。商守商店之規則。而後必有善果。則滿洲國可謂今世樂園焉。

十來忙

—陶慶雲—

一、來忙穿衣穿鞋來下牀。
二、來忙開窗開戶透日光。
三、來忙呼吸青氣園裏進。
四、來忙洗臉漱口刷衣裳。
五、來忙整理書包上學校。
六、來忙讀書作工兼唱歌。
七、來忙運動遊戲操場上。
八、來忙溫習功課莫遺忘。
九、來忙離學校回家見爺娘。
十、來忙脫衣上牀入睡鄉。

奉天康德學校招生

科目、鐵路科、日語專修科、商科、

開學 陽曆二月二日(另有入學詳章)

校址奉天大北邊門外無線電台

奉天日語學校招生

科別、專修科 高級科 高等留學預科

開學、陽曆二月二日(有公立學校証書者隨時入校)

校址奉天大北邊門外無線電台(另有詳章函索附郵一分)

消滅字跡新法

我們買很珍貴的紙。寫一切很緊要文字。忽然間寫錯了一個字。這時着急得很。毀了很可惜。不毀又不能用了。現在我有一種『洗字的方法』。可以免除這種弊病。

(一) 用清水調殼子石菖蒲根末。塗於字上。俟乾後擦之。字跡即去。

(二) 用蒸粉(圖畫所用的)研極細末。調槠汁塗於紙上。與紙色無異。校書時有誤字者。塗之最宜。若無槠汁。可以和膠。以麵糊代之。

以上二法。皆可試用既經濟又便利(山人)

徵答問題

用厚紙切成以下之1234四種形狀的紙塊。

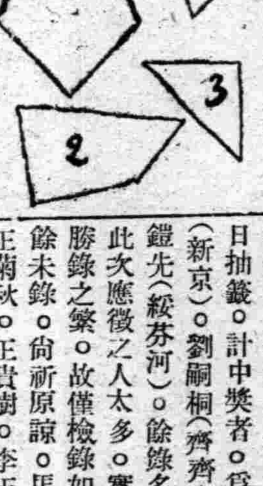

然後以你個人之想像力。怎樣能把這1234四種紙塊。拼成一個四方形。和一個三角形。

解答

(一月十九)

本次徵答爲俊如先生所製。

一條路長十丈。每一丈種一棵樹。共爲十一棵。茲於昨日抽籤。計中獎者。爲一若嫣(新京)。劉嗣桐(齊齊哈爾)劉鎧先(綏芬河)。餘錄名者。因此次應徵之人太多。實有錄不勝錄之繁。故僅檢錄如下。其餘未錄。尚祈原諒。馬萬程。王菊秋。王貴樹。李玉英。王恩孚。白桐林。王艷如。周魯秦嘉寶。賈鳳岐。陳順茹。杜子玉。李鎖林。白文應。何萬雨。張朝棟。孫洪烈。張霖。魯惠民。陳海峯。蕭雨雯。鮑延齡。陶統綉。白廼斌。秦樹藩劉煥邦。李鴻國。

冷語

(賴馬)

有兒有孫的大老頭子。春心不退。竟娶了一個十七八的摩登女。爲的什麼呢?『色』又窈窕又美貌。早晚伴着一個大老頭子。爲的是什麼呢?『錢』

◇ ◇ ◇

洋車夫用一張口『喊』用兩條腿『跑』飯館子女招待用屁股『坐』用朱紅的櫻桃口『吻』何故如此呢?爲着萬惡金錢而掙扎。

◇ ◇ ◇

老哥 妓女若對你笑。你豈知她那含情酒渦裡。正藏着一把明晃晃而銳利的鋼刀。妓女若對你哭。千萬不可信她是難捨你。其實要斷送你的終身。

軍火大王祖墳及彼夫婦之棺 均被盜發掘露屍散骨

巴黎電云、此間得悉、蓬托亞附近巴朗科德地方軍火大王柴哈洛夫爵士之祖墳、曾被盜匪發掘、柴哈洛夫人之靈柩並被掘開、殉葬寶物、中有西班牙王寶之鑽石及翡翠項圈當已被盜、夫人骸骨散佈墓道、現已撿拾還葬、柴哈洛夫兩女對於此事、現守緘默、凡爾賽電、有竊賊數人、潛入附近巴蘭古別墅、即英國故軍火大王柴哈洛夫爵士生前寓邸、將柴哈洛夫墓石掘去、意圖開棺盜竊、卒因缺乏適當工具、未能得逞、旋即逸去、一般人以爲柴哈洛夫爵士夫人下窆時、棺內置有鉅價珍飾、爲竊賊所垂涎、故有掘墓之舉云、

世界珍聞及其他

顏惠慶謀陶朱富

上海函云、中國前任駐蘇聯大使顏惠慶博士、現歸滬多日、對於政治生活、甚爲感覺苦懶、兼以年老體弱、擬出重貲、在國內創辦實業、謀陶朱之富、聞已派員、與上海各大實業界領袖、商談進行云、（上圖顏氏）

北非洲之一角 摩洛哥

摩洛哥這塊地方、是白種人征服弱小民族的勝利品、是列强勢力角逐之場、其中包含着延續不斷的鬥爭史、該地與西班牙隔海相望、爲大西洋通地中海的『窄腰』、幾世紀以來、西班牙人越海征伐、與土人種下很深的惡感、土人中有一位民族英雄、名叫阿布得亞爾克林的、會經掃除過西班牙人的勢力、隨後幾乎從法國人手中光復舊物、不幸功虧一簣、爲法西聯軍所敗、可是在大亞特拉斯山脈之另一面、里夫民族求解放爭獨立的一片怒潮、使法國疲於奔命、直到現在、多少奉着秘密使命的法國人、深入虎穴、想去探聽虛實的、往往被土人割下腦袋、甚至自他們啓程以後、魚沉雁渺、連一點信息都沒有、

西班牙雖處於『近水樓台』的優越地勢、兼有『先着祖鞭』的一段史料、但因自身太欠振作、共勢力逐漸退轉、一九〇四年英法協定及一九〇六年阿爾黑西拉斯條約、承認法國在摩洛哥的獨立性、僅留下一二二五方哩地帶、屬於『西領摩洛哥』範圍以內、（里夫山脈在內）一九一一年、雄心躍躍的德國、把一艘炮艦駛入摩洛哥的亞格狄爾港、幾乎引起了一場風波、在摩洛哥之北、靠近直布羅陀海峽、有所謂『丹吉爾中立地帶』、是從摩洛哥整體中劃出一部份、納於英・法・西、三國共管之下、歐戰既起、法國想把丹吉爾併入『法領摩洛哥』之內、一九二三年、各關係國一致否認、一九二三年、列强確認丹吉爾的國際性、西班牙忿忿不平、會向國聯提議、要把丹吉爾劃入『西領摩洛哥』、碰了一個老的釘子、一九二八年、意大利亦得插足於吉爾、該約（丹吉爾條約）有效期爲十二年、至一九三五年十一月二十四日滿期後、依法延長十二年、這是過去列强在摩洛哥割分勢力範圍的概要情形、

丹吉爾面積爲二二五方哩、法領摩洛哥面積爲二〇〇・〇〇〇方哩、無疑地、摩洛哥這塊肥肉、除開兩小片之外、其餘都被法國人一口吞嚥下、法國在丹吉爾以西、大西洋濱岸的加沙布蘭加、築港告成後、該港附近的拉巴特、便成了摩洛哥土王（蘇丹）及法國總督駐節之地、而摩洛哥舊都『非司』城、仍爲政治及宗教策源地、該城距地中海及大西洋同爲百哩之遙、係紀元前八百年阿剌伯人侵入時所建、內有七百八十五個回教寺院、及無數高聳入雲的尖塔、該城除『新術』及法國人所建『洋街』之外、尙有充滿着神秘性的『舊術』、市廛窄小、其住宅臨街之一面沒有窗戶、外觀是很簡陋的、可是住在裏面的貴族、共豪侈生活、出人想像之外、女人們披着布在外面跑、而家居時脫去這塊布之後、露着滿身的金翠包裹着耀眼的綉襦、簡直地判若兩人了、但是、室內光鮮奪目、室外却籠住了一片愁慘氣象、若干穢氣四溢的盲丐、身子靠在她們的牆頭、喃喃行乞、一牆之隔、便有天堂地獄之分了、

街頭上還有一種奇形怪狀的人兒、左手拿着一個東西、像是溺斃的狗屍、右手搖着鈴、他們是賣水的、狗屍是羊毛製成的水袋、從前法國未統治摩洛哥以前、英國派來幾位使臣、携帶着禮物、獻給非司的土王、中有一位燦然軍服、神氣十足的副官、頭帶熊皮之冠、土人們露着驚異的樣子、大家圍繞着看他、有一位外國記者、生怕鬧出亂子來、忙用阿剌伯語向群衆解釋道『他頭上帶的是水袋、這是不值得稀罕的』、原來土人、最怕是火災、最喜是水袋、水能滅火、無怪那位記者要用這樣的話去哄騙他們了、

在二十四五年之前、非司這個地方、法國官兵及外國人、常常被土人殺害、到現在土人排外觀念、雖然漸漸地淡薄起來、但有一個最主要的條件、即是外國人不能侵犯他們的宗教及風俗、所以法國總督特頒一條禁令、不許外國人參觀神道大學、理由是、恐怕觀光的偶有不敬事件、無端地引起誤會來、非司的寺院、朱甍畫棟雄偉異常 內有古代雕刻、及其它名貴的美術品、

看了這些情形、可見摩洛哥土人對於統治階級的白人、還蓄着一團熊熊的怒火、假使德國政府爲貫澈德廢皇威廉第二的、『德國摩洛哥政策』而派兵開入西領摩洛哥、那麼、在德國搆煽之下、土人的民族意識必加倍强烈起來、而法國非洲殖民地、不單是摩洛哥一隅、即近如阿爾及耳、突尼斯、遠如多哥蘭、喀麥隆、等處、何處不是德國進攻的路線、回頭再看到英國吧、德人如染指於北非之一角、必進而提出收復舊有殖民地要求、英國的兩C打成一片的政策、（從Cape to Cairo）到中經舊德屬坦干伊喀、戰後爲英國代管地）亦爲之一舉打破、所以過去的摩洛哥、爲英法角逐之地、而現在的摩洛哥、她倆却有着利害共同之點、

但是、德國每隔一年、必投下炸彈一次、前年重整軍備、去年進兵萊因、今年的目標、當然不外乎實現共『收復舊有殖民地』的理想、德國的眼光、不用說是投射於這塊黑色大陸之上的、

立陶宛國採用毒氣處死刑法

柯夫諾、電立陶宛內閣、今日決定死罪之執行將不用鎗決而用毒氣、死犯將禁閉於固封之小室、以毒氣殺之、此項法律、立即發生效力、將用於已經判決死刑、正待執行之二名殺人犯云、

海外謠傳辛夫人種種 失踪・自殺・養病

巴黎電云、此間盛傳、前英王愛德華之戀人辛百生夫人、在其友人家中、突告失踪、一說夫人、感慨遭逢之不幸、受英國人士之詬罵反對、竟投湖自殺、然夫人之女友、絕對否認、謂辛現在一醫士處養病云、

衍聖公夫婦 婚後旅行記

曲埠函云、衍聖公孔德成、與故都名媛孫琪芳女士結婚後、頗欲彷歐美人之習俗作蜜月之旅行、卒因聖府多事、及種種不便、未克起程、據聞新夫婦、決於舊年春王正月吉日、漫遊江南西湖京滬各地名勝、雖與孔夫子之周遊列國不同、然屆時必入京面謁國府當局云、（上圖孔德成夫婦）

不愧爲東方的巴黎 上海一年用脂粉香水統計

去年一至十二月上海化粧品脂粉香水等進口數値、據記者向國際貿易局探悉、其數字頗鉅茲錄如下、去年一至十二月、上海脂粉香水輸入、計二二三、四五九金單位、折合國幣爲五十萬〇四千四百九十六元、去年同期雪花膏上海輸入、計九七、三七一金單位、折合國幣爲二十二萬〇〇八十四元、去年同期牙粉牙膏上海輸入、計一二一、四九八金單位、折合國幣爲二十七萬五千〇八十四元、去年同期化粧用具上海輸入、計一三六、六一八金單位、折合國幣爲三十一萬三千〇九十五元、四項統計、共値國幣一百三十一萬二千七百二十八元云、

養狗園 各部豢養 秩序井然

揚州因市府驅逐野犬、各善士特設立一『養狗園』於寶鼎寺內、成立以來、收容野犬計二千餘頭、就中欠訓之犬、跳躑而死者、日有數頭、爲改善計、特將園內分爲蓄狗部、訓狗部、醫狗部、並列强狗弱狗、癩狗及雌雄各部、則產犬另設一部、秩序井然、群犬安居、

英國財政部 近交好運

英國財政部、只要能够多死幾個闊人、它的收入是很有可觀的、最近英國闊人交了死運、同時英國財政部却交了好運、計有（一）英印商業大王尤爾爵士、遺產一千二百萬鎊、（二）釀酒大王愛維爵士遺產五百五十萬鎊、（三）烟草大王威爾士爵士、遺產五百萬鎊（四）鑽石大王魯濱孫爵士、遺產五百萬鎊、

陝變（續） 視察紀

彼既獲得大部學生之愛戴、平日與學生間談話按晤機會極多、日久天長學生思想極受影響、及至陝變前、杜竟成爲陝省學生之領導人物、在學生隊中造有堅固力量、九日請蔣請願之事即爲杜所導往、現在西安學生救國會爲省教育廳以外之學生最高領導機構、頗有力量、故最近西安城內各學校均在停課學生活動並未間斷者即學生救國會之力也、該會內部份子聞甚多與共匪毛澤東徐海東等有直接關係、而學生救國會之操持者、亦即此輩份子居多、故彼等活動之中心意義則鮮然昭著、將來當局處置陝變時、此項問題實爲不可稍忽之事也、

言論機關　西安輿論機關中較有力量者厥爲西京日報、該報社長爲西北剿匪總部政訓處副處長黎天才、黎與張學良發生關係在張歐遊歸國後、緣張在北平長軍委分會時黎任參議、張由歐歸國後、即任豫鄂皖剿匪副司令於漢口、張委黎爲機要組長、專辦宣傳機要等工作、後張改任西北剿匪副司令、由漢移駐西安、黎亦隨到西安改政致訓處副處長（正處長爲會擴情）、由張資助黎組西京日報、平日言論即偶露左傾、乃陝變發生之日、該報竟立時改組爲解放日報、於十二日晨即發行臨時號外、而其中所載者乃此次張楊兵諫之意義、及張楊通電全文、並無他項新聞、十三日解放日報正式與讀者相見、至其論調則力倡容共抗口、全報紙除張楊演說原詞外、並無他物、以後雖每日出版、而新聞內容極不充實、其全部工作幾均係譽貫容共主張、現在西安城內於事變後仍行存在且更見擴大工作者、厥爲此報其他如西京晚報亦係附合人言、並無（未完）

怪聞 馮玉祥不是中國人？

南京訊、馮玉祥對往訪記者云日前上海某華報、登載一段紀事、謂『現任國府軍事副委員會長馮玉祥、並非中華民國之人、其父母乃係〇國人云云』、此等言詞共用心不善、明言人自知無辯別必要云、（上圖老馮）

美國加州嚴寒 橘產大受損失

洛杉磯訊、加利福尼亞州南部天氣嚴寒、溫度之低爲三十年來所未有、致當地種橘者大受損失、橘林雖有人工溫暖之設備、但今年五月可收穫之橘、將減少百分之十五、損失達美金二千萬元、

奉天滿蒙學校招生

一、修業年限　各科一年
一、招收額數　初等科（乙）新生五〇名　初等科（甲）插班生約二五名　中等科（乙）新生五〇名　中等科（甲）插班生約二五名　高等科　新生五〇名　研究科　新生三〇名
一、報名期限　考試前一日止
一、考期及試驗科目　二月十八日（試驗科目簡章詳載）
一、開學日期　康德四年二月二十日
簡章附郵票二分即寄　遠道寄宿者附備寄宿舍
校址奉天商埠地南三經路　電話（二）二五五一

天理學院招生

一、額數　本科約五十名　豫科約五十名
一、資格　高小卒業及中學修業者爲合格
一、報名截止　二月二十八日
一、待遇優點　詳見簡章
一、校址　奉天琴平町八番地天理教滿洲傳道廳　奉天出張所內電話（3）二七一八番
函索簡章附郵票二分

南滿飜譯學會招生

實習部　甲乙組各三十名考試二月二十八日報名二月廿五日截止
函授部　甲乙組額無定限考試二月一日後隨到隨收
官吏並滿鐵二等一等特等語學受驗準備之處
●本學會代譯日滿人士應用各文件及書類並負迅速之責
●負責介與相當之職務
（詳章函索附郵二分）　奉天南二經路南頭

奉天市職業養蜂學校招生

科別　講習科三十名函授科不限
資格　高小卒業或有同等學力者
課程　日語養鷄學、養蜂學、人工養王、珠算
考期　陽曆二月十八日外埠隨到隨試有證書免試
校址　奉天大南關通天街下頭福安里　備有詳章函索附郵票二分即寄
出品部　蜂種、巢礎、蜂具、蜂箱、　廉價分讓

新式住宅出租

今有坐落新京東朝陽胡同樓房一所內分四部各走一門分別賃出租每部約有房八間左右設備新式暖氣浴室厠所該處在大同公園之前豐樂栄市之西距新國務院財政部交通部外交部文教部蒙政院首都警察廳國都建設局均近誠爲最優美之住宅欲租者請向西四道街榮華旅館後卅三號七戶李宅院內魯姓接洽

幻術

露□幻術　社專門函授各種新奇驚人之
教法獨特收費極廉短期學習保證必成按幻術原爲科學遊戲之一習之既足供一己之娛樂及助智識之進步且可輔助社會教育以幻術爲職業既可不愁生活之故人人習之皆有莫大之裨益如無着並可挾技週遊全球到處受人歡迎保可名利雙收詳細章程函索即寄上海赫德路神州肖像畫社內

康德四年度 東亞商工學院 招生廣告

【備有詳細簡章】
入學資格　A初中卒業者　B高小卒業者
校址　奉天大北邊門外馬路南

日語研究會

◉新學期　自二月十六日各科一律開始
普通科　各科五十名　高等科　各科五十名
中等科　各科五十名　深造科　各科五十名
◇文法　各科每星期兩小時
◇講義錄　不收費
◇插班生　隨到隨錄
◇寄宿舍　院內備有
奉天大南門裡

農具 農用機械 肥料 農用藥品 種子

山田商會　奉天種苗園
奉天浪速通八
電話（三）三二〇番
振替奉天二〇五〇番

奉天滙業銀行

辦理各種存欵放欵匯兌及其他一般銀行業務
貼現
地址　大西門裡路北　電話（四）二七五八（四）三五五三

奉天中街路南 潤記專門帽店

大宗水獺皮各式皮帽　英意長絨禮帽
特備　水獺男女大領　剪絨男女大領
盡全廉價　內設批發部

感謝治愈二年的淋病 一年的白帶 三年的痰喘

敬啓者前在本埠瀋陽縣胡同濟世藥房用淋濁散三料治愈舍侄淋病用白帶藥兩料治愈族嫂帶症用咳嗽藥三料治愈家伯痰喘以上多年痼疾耗資數百未愈該藥房皆能根治足徵世傳驗方眞救險症感佩萬分特此登報略表謝意此啓
奉天大南關高級中學　石鍾琳敬啓
代售處　新京大馬路義和謙　新京大和通義和謙　撫順千金大街義和謙　營口永市街豐利大藥房

敬送 自療腎病確實靈驗 古宮秘方

◎承索不取分文◎
治遺精早洩　健忘不孕　腎虧腦弱　腰背痠痛此方藥係先祖　如南公曩年宦遊舊都得於大內凡患腎腦諸疹一經服用神效驚人能使精關强固思想靈敏容顏美潤勝過常人先祖在日三十年嘉惠鄉里俱奏奇效臨終遺囑濟世敬託上海白克路同春坊四十七號博濟局博送函索即寄　沈善樑
另備各種靈藥音書贈送印有目錄附寄

南素蠟

南素蠟其原料係由植物中之液體提煉而成製造成燭用以敬神奉佛非常至誠在其他各埠祈禱神佛及婚喪喜慶莫不以素燭爲最隆重之儀式蓋其品質純素不雜牛星葷穢所以敬神奉佛無虞輕褻簡瀆惟默查國內之善男信女狃於舊習依然沿用獸油所製者因循不拔未免缺憾本店主鑒於前述情形不惜工本採辦超等柏油謹製各欵素燭能在燭上堆畫人物八仙龍鳳花卉等景維妙維肖此外備有檀香主香燒紙錫箔等等供獻社會人士之採購各大都市南貨舖稻香村及各絲房均有經售寺廟燃點之大燭每對百斤或五十斤者均可定製其他茶食南貨化粧品罐詰食物禮品紹酒南腐乳無不全備價廉
製造總批發奉天大北門裡　新鼎豐　電話（四）二七八二
支店奉天大西邊門外　新鼎茂　電話（二）三一六八

養肺金丹

專治咳嗽　吐血肺病　肺痨各症
此藥專治、男女、新久、諸般肺病、及老年咳嗽、青年咳嗽勞傷咳嗽、努力咳嗽、或新咳、久咳、干咳、痰咳火咳、寒咳、肺虛、肺熱、肺癰、肺痿、肺膜炎、肺結核、氣虛哮喘痰中帶血大口吐血、胸脅疼痛、久咳成痨、夜不能寐、動作無力、心神慌跳、日輕夜重、飲食無味、自汗盜汗、午後骨蒸、聲啞低啞、口干喉痛、一經服之、功能淸痰理氣、潤肺止嗽、誠養肺止咳、之良藥也、價目每小袋國幣伍角大袋一元、

强精固本丸

崇治腎虧　體弱諸虛　百損各症
此藥專治、諸虛百損、五勞七傷、一切弱症、腎虧腎寒、遺精滑精精、液缺乏、精淸精稀、子嗣艱難、精關不固、陽痿病症老年精衰、少年體弱、思慮過度、記憶退減、精神恍惚惡夢盜汗、頭暈眼花、耳鳴耳聾、行動心跳、動作氣喘、週身無力、腰痛腿酸、形容枯瘦、夜不成眠、腎囊潮濕、常出涼汗、飲食無味、虛痨痰喘、凡因腎病、及體弱者、無論新久一服此藥、功能暖丹田、補腎經、添精益髓、强壯筋骨、扶陽固本、大補元氣、生津止渴、調榮養衛、滋補下元、之良藥也、並主治、婦女氣虛血虧、赤白帶下、經寒經冷、久不孕育、等等諸症務希患者、買服一試、即知所言、不虛不誇、價目每袋、國幣一元、外埠函購郵費不收、如買時可將欵裝於掛號信內、並無舛錯或郵票代價亦可、
發行所奉天小東門裡大街路南　德源堂藥店

滿洲帝國 指紋學之理論與實習

◎渴望日久之漢文指紋學專書出版預告！
洋裝精本三百餘頁　銅版圖例達數百幅　定價一元伍毛郵費一角
奉天省公署警務廳長　前田良次閣下序文
奉天省公署警務廳指紋局屬官　奉天地方警察學校指紋學教官　郭正福著
◎有志研究指紋學術者……不可不看
◎辦理指紋事務者……不可不看
◎現職的警察官吏……不可不看
◎審判官與檢察官……不可不看
◎恐受一切文券契約與簽押害處者……不可不看
◎要想得利用指紋獲得生活幸福者……不可不看
本書內容豐富、洋洋數萬餘言、精裝一大巨冊、插圖數百餘幅外觀美麗、紙質優良、製圖精細、現來信約購者、日有數十起所餘無多、欲購從速、備有全書目錄函索附郵票二分即寄
代售處奉天鼓樓北　章益胡　福順遠　記興堂章
總發行所　奉天市城內中街廣生堂胡同路東　益文印刷局謹啓　電話（四）三二八五

奉天電報學校招生

科別　本科兩級、預科兩級、
資格　本科初中畢業以上程度、預科高小畢業以上程度（同等學力亦可、有畢業證書免試）
報名　自即日起至一月二十五日止（外縣學生隨到隨試）
開學　二月十五日
校址　奉天市大南邊門裏
另有詳細簡章函索附郵票三分即寄

瀋陽中國銀行啓

啓者茲因電話局定於十一月廿九日變更電話號碼用將敝行新電話號碼開列於後所有以前日滿電話號碼即不適用敬乞
台照爲荷
十一月廿五日

城內行新電話號碼
四、二〇三一
四、二〇三二
四、二〇六七
四、二〇六八
四、二〇六九
四、二六一七　營業專用
四、三二五三　營業專用

南滿站辦事處新電話號碼
三、三六二七
三、四四一八
三、四四一九

盛京画報

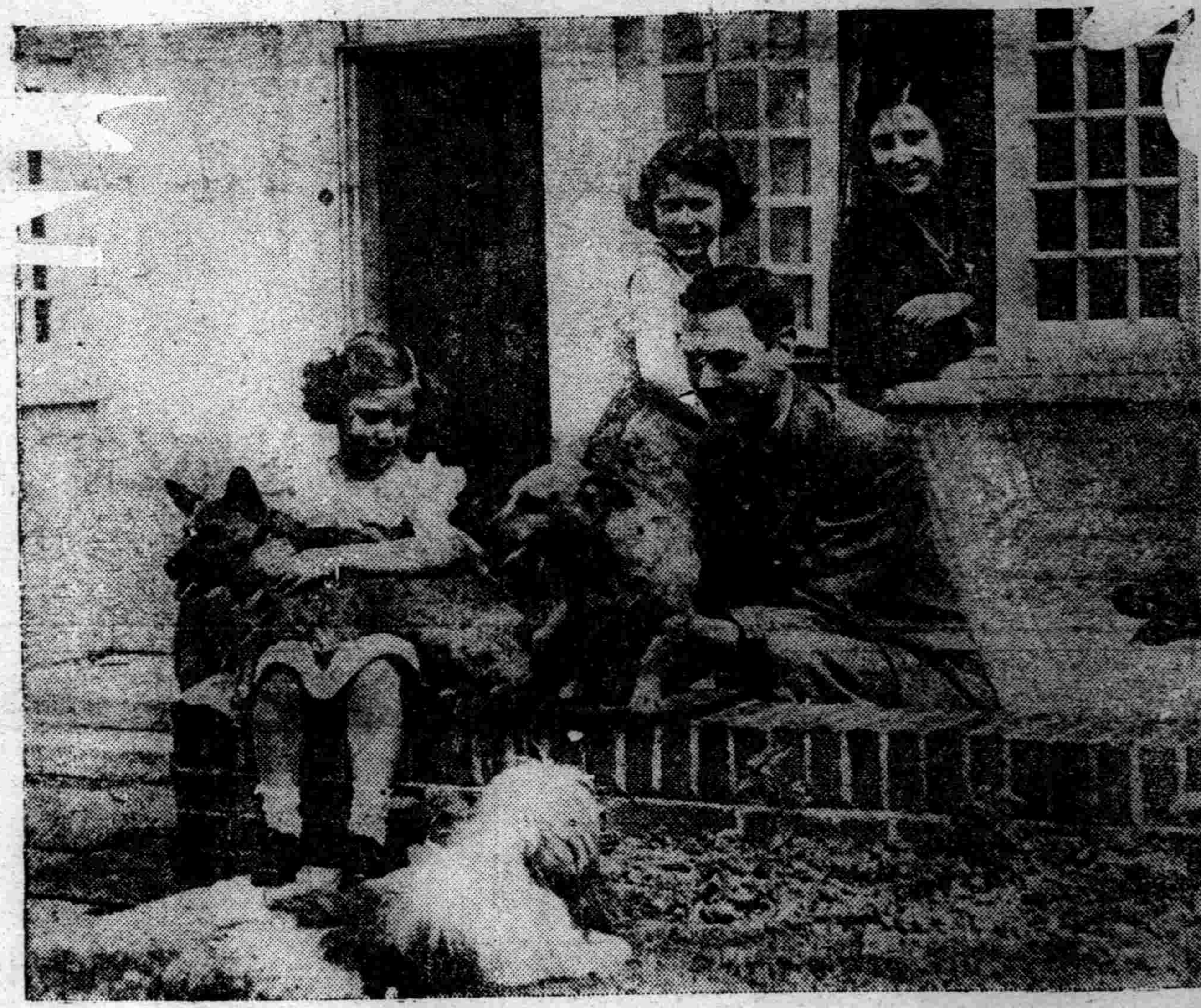

【上】英國國王喬治六世陛下與皇室、

繼承遜王愛德華八世之英新帝喬治六世與同皇后陛下、第一王女依利薩伯女王（起立者）、及瑪格麗特、羅滋女王兩殿下、

【中】宇垣參內拜辭組閣大命

【左】廣田內閣定例閣議

捧呈辭表之廣田內閣、於廿六日午前十時五十分、爲料理事務的事項計、開定例閣議、決定桑島局長轉任駐荷公使、午前十一時四十分散會、

滬淞事變五週年慰靈祭

一月廿八日、在東京靖國神社、舉行滬淞事變五週年慰靈祭、圖爲橫須賀鎮守府管下、特別陸戰隊之銀座行進、

秩父宮御視察靜岡縣產業

秩父宮同妃兩殿下於一月廿七日、御視察靜岡縣下產業、御抵興津驛、臨御靜岡縣購買販賣事業組合聯合會加工廠、台覽橘子罐頭加工情況、然後臨御淸水食品會社、靜岡縣水產試驗場、久能莓園、牧之原國立茶業試驗場、午後五時十分御西下、圖爲在久能莓園之御影、

拜組閣大命之林大將

聖魚肝油一粒

哈利巴之美點　易於服用

通常之肝油多腥臭膩人、難以入口、大人倘能勉强服下、而兒童喜服用者蓋無一人、今者本商店發賣之一粒肝油『哈利巴』爲精製之小粒、外包糖皮、絕無腥臭難服之苦、即素不喜服藥之小兒、亦必不厭。是以家庭中有常備之必要。小量見大効、從來服用肝油、一回少則五瓦、多則十瓦、連用之因脂肪過多之故、常致胃口失調、食慾減退反失其効用、而本劑係用特別方法、將聖魚肝油單位化之、製成小粒、維他命A、D之含量異常濃厚、則哈利巴一粒即當普通肝油四瓦之多、一日應服肝油二十瓦者、服哈利巴五粒即足矣、且其成分濃厚均等之故、効用確實無比。曷不一誠其効乎。

哈利巴之功用　可轉弱爲强

近來常聞有結核體質、滲出性體質、以及虛弱兒童等々名詞、究竟此等名詞之成立、槪不外體質上有某種缺陷、因此得爲疾病之源、本劑係最上滋養品、含有極豐富之維他命A與維他命D、前者有促進發育之功用、後者有强壯骨骼之能力、故若體質虛弱、兒童發育不良榮養不調之兒童、能每日按量服用、定可由弱爲强、更可獲得豫防疾病之能力。

健固呼吸器系統

氣管枝、肺臟、及肋膜易受病者、或易染感冒者、受陽光不多者、以及腺病體質兒童等、一粒肝油乃其不可缺之滋養劑、服用本劑、可藉維他命A之補充、呼吸系統之粘膜組織得保持健全狀態、不致受外來之刺戟、或細菌之侵襲而起病變。是以本劑之作用、可爲優良無比矣

哈利巴（ハリバ）

全國各藥店均有出售　定價　一〇〇粒　二圓五十錢　五〇〇粒　十圓五十錢

總批售處　大阪市東區道修町三丁目　株式會社　田邊五兵衛商店　東京市日本橋區本町二丁目　株式會社　田邊元三郎商店

HV-M-2

森永牛奶糖

森永糖果公司十大製品之一
小童幼女不可缺之伴侶
人人愛用每日常食清潤腦筋

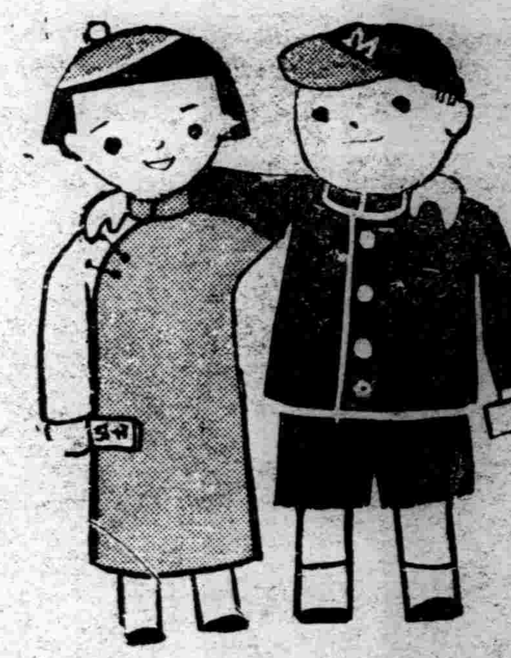

補藥 柳屯

專治肺癆

滋補聖藥

CONSULT WITH YOUR DOCTOR

請問醫生

爲病魔和虛弱所苦的各位！

當你因爲虛弱和病魔而受着苦痛的時候、假如有一種强壯劑（補藥）能够袪除病苦恢復健康、使得你享受人生的幸福、這種藥必定是你所渴望而不已的、

但是世上自稱强壯劑的太多了、究竟那一種是眞正有效的强壯劑、不但病者自身無法辯別、稍一不愼、反而有因藥害身的危險、

敝行向來爲增進民衆的衛生、專從世界各國、廣求各種眞實藥品、供給東洋的醫療界已有悠久的歷史、現在又從美國直接輸入、一種强壯劑、叫做柳屯補藥　（本名NEOTONE）　對於久病身虧、以及一般虛弱的人、具有確實不疑的効果、對於人生的健康、有一種再建設的効能、

病苦虛弱的各位！請你試一試看！

如果你對此藥的効果有所懷疑、請你先去探問高尙的醫生、他根據醫藥上科學的研究和長久的經驗、可以告訴你此藥適症不適症、可以給你公平的判斷關於此藥的眞價、

柳屯補藥輸入總批發處

歐美葯品貿易商　株式會社　**柳韓洋行**

大連市駿河町一九
上海圓明園路一六九
京城府西大門町

（柳屯補藥全國大藥房均有出售詳細內容書以及圖解函索即寄）

奉天警務廳化驗
瀋陽警察廳註冊

家庭常備聖藥

老君丹

本城外埠各縣鎮均有代售處

主治
男女內外兩科。流行時疫吐瀉赤痢。胃病。肺病。吐血。頭眩。婦女。經血病。小兒。急慢驚風。食積。

大瓶國幣五元 小瓶國幣三元 大袋國幣五角 小袋國幣二角
本局備有詳細說明書函索即寄

老君丹總批發處
奉天商埠地一經路東鮮甲
暫借電話二•三三七五號

自行車燈 手提式

納閃能携帯電灯

（原名ナショナル）

NBK

日本賣藥會社

資本金壹百萬圓　創業參拾個年

營業種目
一般醫藥。賣藥。新藥。工業藥品。注射藥。牛痘苗
衛生材料。膠皮製品。藥瓶。醫療器械。化粧品。繃帶
脫脂綿花。藥綿紗。染料。其他一般藥房賣品俱全

本店　東京市神田區花房町
支店　大阪市東區道修町
支店　新嘉坡北橋路
支店　大連市浪速町
出張所　奉天加茂町
出張所　哈爾賓八站南馬路

SPERMATIN

男性生殖腺製劑

斯保買丁

斯保買丁是根據最新學理實驗而發售的男性生殖腺製劑、對人體有鼓勵生機・增進精力・强壯神經・愉快心身的作用、所以藉斯保買丁的注射或其片劑的內服、或兩者的併用、特於左記各症、可收顯著効果。

性的衰弱＝尤如遺精・陽萎・早洩・快感缺乏等症、可藉本劑的應用、而完全消除。
神經衰弱＝對於神經衰弱的失眠・頭重・心神不寧・精力萎靡・記憶減退等症、特有卓効。
初老衰弱＝因生殖腺的退縮、恒有視力減退・食慾不振・疲倦・健忘等附帶症、本劑可使之恢復健康。
戒除阿片＝戒除阿片煙、以中途的苦痛、最爲可怕、惟本劑因有上述諸種作用、特能減去苦痛、以助成功。

包裝
注射液　二西西三管　二西西六管　二西西三〇管
　　　　一西西五管　一西西三〇管
片劑　五〇片　100片　200片

武田長兵衛商店股份有限公司
總行　日本大阪東區道修町
支店　奉天春日町十三番地

36—196(O)

イッツ香油

今特有爲頭髮無比最良之香油敬勸愛用者之光顧

東洋婦人之誇美以頭髮漆黑爲彌增此油既防頭髮脫落又去穢垢不粘不污優雅芳香實無異類能使髮長存馥郁爽快精神

本舖　井筒屋香油店
大日本東京市日本橋區人形町

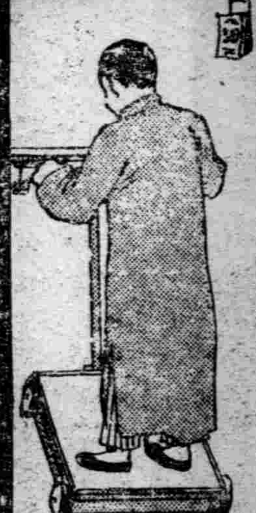

味美無腥　滋養豐富

羅威乳白魚肝油

增加體重

今日何日　趕快及時進補
不出三月　會當刮目相看

本品爲維他命A及D及各種鈣質合劑，其主要補體作用爲能替代人體組織之消費，並催進滋養分之同化機轉，故瘦者連服數月，必能漸轉豐肥壯碩，且體力堅靭，肺癆咳嗽諸症，自亦無形消逝、

上海 中法大藥房總發行

總經理處　奉天中街路北
中法大藥房
滿電話(四)二八五九號

MODERN〃摩登問答

「財神」是誰

大主筆先生。我國自古以神道設教。崇祀多神。如馬有馬神。火有火神等是。蓋聖人不以刑制使物。而以靴感化物。如天之元形可測。而四時不忒也。考財神之說。普通均以殷紂諸父比干爲財神。因其無心。故被封爲司財之神。此說固甚爲合理。然偶閱諸安仁營口雜記及三教搜神大全等書。咸謂財神爲趙玄壇。按趙爲鍾南山人。自秦時避世山中。精修至道。功成封正一玄壇元帥。主除瘟剪瘧。保病禳災。凡訟冤伸抑。使之解釋公平。買賣求財。使之宜利。蓋即今俗所供奉之增福財神也。不知究竟財神是誰。是比干抑係趙玄壇。請國內碩學。及大主筆先予以解答。實爲盼禱之至矣。

趙仲珊待教

(記者答)我知道財神是比干。別人見解如何。則不敢論。

觀影後問書

大主筆先生。啓者余性喜小說報紙之類。前於小學肄業時於學生圖書館內見『小說世界』一書中。載有『猿虎記古城得寶錄』等節。余頗喜讀之。前於影院。復覩『野人泰山』一片。意與彼同。喜未得覩全豹！不知書有無單行之本版出何處？希望先生及海內之士。示知是幸。

安得列候教於奉天

(記者)答並不曉得。你到商務印書館或中華書局去問好了。

書與標點 古文 (上)　(楊文昌)

比年以來。翻印古文書之風盛。而廉價書之銷暢。且暢銷之廉價書中。亦什九爲古文書。是古文書價格跌。流傳廣。而價值增也。執是而謂國人未能摒絕古文書。詎說不宜。

新文學家不亦云乎。古文可不作也。古文書不可不讀也。蓋古文書固無人人必讀之必要。惟非人人皆讀之書。亦不過與社會科學類書。自然科學類書等耳。以古文書非人人必讀之書而誠爲廢紙。亦太過矣。

惜坊間印售各書。多草率從事。致以訛傳訛。馴至古文書流傳益廣。而目愈非。通人視此。以爲不値一覽。第徒鄙之而不之救。其奈芸芸後生何。

研讀古文書。要者莫如斷句。而昔之古文書。又向不斷句。今書商欲廣銷而買利。故標點之。標點而非出諸通人手。宜其求明反晦也。以故。不標點者。意固言人人殊。了無定說。已標點者。仍且言人人殊。了無定說。甚且。不標點也。讀者得以已見解乏。讀書益多者。益能差近於確。既標點也。讀者惟標點是賴。因從而誤之。同一書也。讀甲標點者謬於甲。讀乙標點者謬於乙。讀丙丁…標點者。又謬於丙丁…不標點而誤誤。僅誤於已。標點而誤。則人已兼之。不標而誤。誤於一時。標點而誤。則誤於永久。兩相衡量。又何如不標點之爲愈耶？(未完)

海的可愛　(帆影)

我讀過許多關於海的文章。聽過許多海的故事。我渴望着平靜時像少女般嫻靜。暴怒時壯士似的兇暴。他吞活千萬的人類。亦吞滅千萬的人類的海。但我第一次有機會住在近海的地方。

懷着恐怕和羞澀的心願似的踏上塘岸。說前面是海。但望到的只有橫在長長的沙灘後面的一個個白的浪頭。像一羣鳥在啄食。一綫綠色的邊緣彷彿鑲在地的邊上。只有這一些是海。我不禁失望了。想爬下塘岸。走過沙灘。到近邊去看看海的究竟。可是陪着我的親戚不允許。說是潮漲的時候了。去會遇危險的。

說得那麼可怕。使我打消了走到海邊去的念頭。卻堅持着要他陪着我看海怎樣從這一里多路遠走近塘岸。望着。我漸漸感到無聊。這小小的白的浪頭雖像走來。但那麼遲緩。彷彿扶着跨杖步的老者。候着。候着。天黑下來了。我再也不能堅持拉着親戚陪我。塘岸上又不能過夜。我是多願意看着海走來的姿勢。和月光上時。那一片銀色的海面呢？

第二天趕上塘岸。太陽照得那麼有力。海。卻跑得更遠了。遠到我懷疑這裏沒有海。懷疑這些黃黃的土地沒有人耕種的原因。我走下塘岸。細沙跳進我的鞋子。貝殼散在地上。走了幾丈遠。沙濕了。陷進我的脚。才相信這裏曾經有海的脚踏過。我以懷舊的心情。一步步訪着海所留下的脚跡。卻只有貝殼和海藻。海他去了。彷彿一晚上他就回到不知什麼地方來的那個家去了。我望着太陽。雖然比都市中的顯得大。有力。但照在黃黃的砂岸上。總覺得討厭。

這一天我變成海的懷念者了。第一次想到這種心情也許是所謂失戀的心情。我還沒曾有過失戀的經驗呢。

失了希望的夢是甜蜜的。夢安慰你的創痛。半夜。我夢見海潮漲了。海在怒嘯。我高興的跳起身。跳起。從塘岸上滾進了洶湧的海。滾進去。可是我滾在床沿上。幾乎滾到地上。我醒了。醒了還疑心在做着夢。海嘯得多麼有力。

一種低沉的激怒的聲音。澎湃的撲岸聲中有着一聲聲曼長的尖嘯。雜亂而宏大的聲音就在屋頂上響。就要壓破房屋。壓扁我的頭。像許多馬從屋邊奔過。說不定踏碎這座茅屋。我半恐懼地尖起耳朵諦聽這奇偉的。雄壯的嘯聲。這大自然的呼息使我發抖了。

海怒着了！怒着他的脚跡被人踐糢糊了？還是海在招喚懷念他的人呢？我覺得懦怯。不敢打開房門。似乎海就站在門邊。不敢去探望他。當作一個可怕的惡徒。懷着滿足而又惴惴的心又睡了。

第二早。天沒亮。就起身了。踏着潮濕的小草。穿過霧層走上了塘岸。呵在我脚下不是海麼？他一夜工夫不僅跑了過來。而且長得很高了。丈多高的堤。今天只有三四尺高。向前望去。霧阻住了我的目光。一片白。但也辯出吁嘯了一夜還在跳躍着。近岸處。浪翻着種種不同的花式。猶捕鼠似的向岸上打着。一個滾上另一背。

太陽光來了。朝霧漸漸散開去像一縷輕烟。鹹味的水汽洗着我的鼻子。臉。海面上失是通紅的半海的血水。接着成爲一條條金色的蛇在蠕動。跳躍。望過去沒有陸地了。只見到海。海。

抽煙的快感　(舒文)

生平無他嗜好。有之。就是抽煙。煙是最廉不過的。一盒粉包煙。纔一角錢。美女牌。那更賤了。假如一個困苦青年。既不能到飯館子吃飯。也不敢去尋花問柳。那麼。一天抽一兩盒煙。也不算什麼罪過吧？記得有一位朋友說。『人在孤獨時才有自己』『然而人是不滿足於只有自己的。於是在不得不把自己放在孤獨中時。便除自己外有了烟』『烟是獨身者親切的愛人。知心的朋友』。

那孤獨得下個註釋不說是孤另另一個人。在都市裏是很少四周沒有人類的。然而在性格上縱然不是獨身漢。却還是孤獨者。他又說。『在五十萬的都市裏我是孤獨者』。我最愛那一句話。好像蘊有詩意。因爲那孤獨是含有『卓然』『玉樹臨風』的姿態。而眞合於瘁心竭力鑽在探蔽的詩人的風光。雖則詩人不全是孤獨者。而各抱着一份『卓然』是沒有異議。因此詩人愛好烟是件合理的事。若是你不相信。我可以舉許多前人的例子。那樣。有些人嫌我販古董。但是近人的詩句中我也能找尋一點『烟和詩人』的聯係。如他的佳句說——

人在滿積着夢的灰塵中抽烟
沈想着凋殘了的音樂
×
獨語着的烟斗也黯然緘默
×
默坐着抽着陶製的煙斗
×
還抽着一支烟斗的人們的生涯吧
×
而我是徒然地等待着你每一個傍晚
在菩提樹下沈思着抽着烟。

可見抽烟。有無限幻想。默默中生出佛心。仙境。眞補益精神非淺了。

掌故　宦海倖運　(金言)

余于丁巳幕遊三楚。單次長沙一稔。時也職司簡輕。逸豫中。每喜入鄉問俗。與彼方搢紳行賓主之接權。一日共陟嶽麓山巓(即宋代朱張講學處之山下也)閒話仕途捷滯之人事慨懷。客有清末科甲貢生周老。已七秩晋七。强記健談。京話流利。渠云敝省於淸乾隆之際。常州有諸生楊瑞蓮者。年已不惑。居家抑鬱不得志。乃束裝入燕。投其戚梁詩正。謀就西淸古鑑館中充一繕寫微職。因伊精于篆爰之古體也。某年秋日。同館員比比入應園試。楊孤守公廨。自臨名帖。忽來一科頭白袷之儒者。徐步進其坐前。遂問爾何獨坐未出。楊答同人皆合格應試。余無此命。兼以責任所在。恐內廷傳寫遽命。無人承作。故不敢去之。帝復詢其姓氏春歷。并細視書法。笑頷者再。未幾內侍尋至。楊始知御駕私訪也。乃惶恐跪拜。帝笑而出。翌日召見梁詩正(亦廷內大員)云爾戚楊某謹恪可佳。書法亦秀。今未與試。甚爲可惜。朕特賞給舉人。卿可傳知。逾日即簡放湖南湘潭令。)楊既蒞任。除貪無他長。所謂天高三尺也。湘撫奏劾之。皇上覽畢御批云『簡下內有楊瑞連。乃誠實人。朕所深知。所參不准。原奏駁還。』巡撫懼忌。急調楊晋省。楊亦情怯。比至。撫大開正門。恭揖迎入。余不知公爲今上素賞。諸多冒瀆。請勿介意。楊唯唯不安。及退出后。該撫并餽萬金以壽之。楊堅却不果。返任未久。梁詩正暗以函示云。急流湧退。可保令名。楊從之。遂解組爲田。以富翁優遊故園。終其老矣。言按學優而仕。一途無少老之分。賈誼二十爲太中大夫。楊震五十應辟。若楊瑞連者。可謂談笑而遇人主之知。雖書法可取。西淸館中。豈楊拔萃乎。獨賞夫彼且速官之之非宦海倖運者何。

心丹遺畫　(柳亞子)

一去芳魂未可追。拈毫恍墨想手栽。江山此日同搖落。忽見嬋娟絕筆來。

紅樹圖卷　(葉恭綽)

寄情苦類餘霞綺。轉識驚餘返照明。誰料山河原白地。尋根摘葉可憐生。

詠韓信　(居野)

淮陰慢謁帝王師。貌短才高彼豈知。不是蕭何三苦薦。胯夫怎有陟壇時。
蒯徹佯狂爲底裝。善言難悟惑張良。與其不忍離劉季。何必上書請假王。
負項投劉妄上書。功名富貴盡雲虛。未央宮裏知機晚。何似淮陰老釣魚。
殺報恩人復立祠。心無主宰竟如斯。低頭不得呼天際。正是樵夫束命時。
有仇辱胯翻封賞。無罪指迷賜劍亡。長樂殿前思往事。亦應自笑太荒唐。

談〃唐〃代〃之〃白〃話〃詩　(中)　(文甫)

▲五古

孟浩然夏日南亭懷辛大

山光忽西落。池月漸東上。散髮乘夕涼。開軒臥閑敞。荷風送香氣。竹露滴淸響。欲取鳴琴彈。恨無知音賞。感此懷故人。中宵勞夢想。

孟郊遊子吟

慈母手中線。遊子身上衣。臨行密密縫。意恐遲遲歸。誰言寸草心。報得三春暉。

▲七古

李白金陵酒肆留別

風吹柳花滿店香。吳姬壓酒喚客嘗。金陵子弟來相送。欲行不行各盡觴。請君試問東流水。別意與之誰短長？

▲五律

王維酬張少府

晚年惟好靜。萬事不關心。自顧無長策。空知返舊林。松風吹解帶。山月照彈琴。君問窮通理。漁歌入浦深。(未完)

讀者之聲

趣重社會　不談政治
措寫淸楚　須加句點

讀『張仙非神辯』後附考

＝下＝　關于孟昶〃花蕊〃等人……

(一)　關于花蕊

花蕊。本費氏蜀之青城人。以才色入蜀宮。後主嬖之。號花蕊夫人。效王健作宮詞百首。—後山詩話。

附節錄花蕊賦詩三章。

宋太祖召賦詩。曰。『君王城上竪降旗。妾在深宮那得知。十四萬人齊解甲。也無一箇是男兒。』

詠楊柳詩。曰。早春楊柳引長條。倚岸沿堤一面高。乘興畫船牽錦纜。暖風搓出綵絲縧。

詠海棠詩。曰『海棠花發盛春天。遊賞無時引御筵。繞岸結成紅錦帳。暖枝猶拂畫中船。』

(二)　關于張仙像

世傳張仙像者。乃蜀王孟昶挾彈圖也。初。花蕊夫人。入宋宮念其故主。以此懸璧。太祖致詰。詭答曰『此蜀中張仙神也。祝之令人有子。』—金臺紀聞。

(一)　關于某名士詩

吳縣。蔣國源。題孟昶像云。『錦江花草化春烟。蜀主風流絕可憐。贏得美人懷舊寵。趙家宮裏祭張仙。』—秋雨盦隨筆。

花蕊夫人入宋。私繪蜀主孟昶像。祀于宮中。太祖見而問之。詭其詞。曰。『張仙』云。『祀之可以宜男也』。—秋雨盦隨筆。

附孟知祥略歷。

孟知祥字保胤。邢州龍岡人。或曰龍江。其叔父。遷唐末。據邢洺磁三州。晋王『唐昭宗乾寧二年乙卯』十一月。李克用進爵晋王。按李克用。本西域突厥種。沙陀人。姓朱邪父國昌。于貞元中歸唐。賜姓李。子。存勗。寵姬曹氏生。後爲五代唐莊宗。『使守澤潞。及梁取澤潞知祥與其父獨歸晋王。晋王妻以弟克讓之女。初事晋王。爲中門使。遷馬步都虞侯。唐兵破之。初授以太原尹。莊宗同光四年丙戌。正月。以爲成都尹。西川節度。明宗立也』。『自丙戌四月以後。爲明宗天成元年』。知祥訓練兵甲。增置諸營七萬餘人。陰欲王蜀。明宗長興元年庚寅。二月。東川節度使董璋叛。長興三年壬辰。五月。知祥攻破之。遂併東川。長興四年癸巳。二月。知祥封蜀王。閔帝應順元年甲午。『即廢帝淸泰元年』。知祥稱帝。建元明德。是年卒。子。昶立。(完)

醫學　(一〇一)　(儒丐)

第二層。就是現代的醫士。雖然號稱是儒醫。也瀕瀕得到許多新學理。以及保健的方法。當然要向患者進點忠告。如同戶外運動。在許多男子。都一樣不注意。安逸的非坐車不可。何況是中等以上的婦人。她們缺少運動。本來是實情。可是先生不管三七二十一。逕向她們勸勉。說得多作運動。這就莫是能犯了忌諱。必然由心裡不愛聽。人家正希望先生勸說不要操勞過度。得不管就別管。最好是鼎着養神。你偏說運動。並且還勸着勸加運動。這樣誠實先生。由那里能紅。當先生也得眞眞。假假虛虛實實。望聞問切四字秘訣。必得神而化之。融會心裡。未可執一而論。望不僅要望患者的氣色。一進病家大門。就得望望猶觀察也。觀察家庭品位。資力如何。是勤是惰。是儉是奢。到了屋裡。觀察陳設。是雅是俗。是文是武。到了病房。要觀察患者環境伺候人等。病之輕重。歷時暫允。最後才及患者本身。觀其氣色。觀其舉動。察其言談。判其性格。這些都在望字範圍以內。謂之望目治也。聞者聽取也。俗言打聽。只向患者打聽。那不行。平常日子。早應留心訪問。或無意中聽到某家某人的事。均宜記入簿內。一旦遇到此家來請。心中早有七八分把握。是曰聽。耳治也。問者審問也。醫者之問患者。如法官之問犯人。但是光問犯人。未免失之於隘。自然要旁搜証據。廣傳証人。醫者也得有同樣辦法。光問患者。那是靠不住的。因爲患者有諱疾的。也有飾疾的。心理不同環境各異。必得旁搜博採。方能得其眞象。是曰問。口治也。切者診病切脉也乃最後之一訣。臨床之手段也。所以謂之切。如以手持刀而斷。手治也。醫者熟思而玩索之。精於四訣。諳乎四治。運諸於心。一言而通神明。三指足參造化。患者霍然而起。又安在藥石之微。刀圭之末哉。

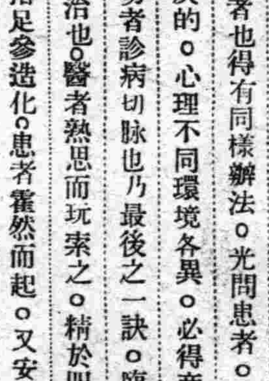

▲以淸代爲盛

(十四)　(家瑞)

(一五)伴花齋刻本都門雜詠

同治『都門紀略』附錄時人竹枝詞也。有之嘉誠六首。一月餅詞。二花糕詞。三桂林軒。四皮贊公詞。五黑猴兒詞。六鑷子張詞。陳韻珊梅湯詞一首。孫蜨花都一處詞花廠詞各一首。洪議人王麻子詞一首。皆詠當時京師飲食貨物之詩也。原書未見。余僅就張江裁燕京民間食物史料一文所引言之。伴花齋所刻。當不如此。(未完)

九星日鑑

火曜　二月二日　舊十二月廿一日　庚申　友引　危　翼宿

▲一白之人、苟諸事企圖堅實、則有發展、忌急躁凶、丙丁亥吉▲二黑之人、行動輕率、將招來意外之失敗、庚辛壬吉▲三碧之人、集精匯神、應付多方、注意勿臨難鬪、切要、甲丁辛吉▲四綠之人、凡事一牽金錢問題、則有過錯、他事悉順利、甲丙辛吉▲五黃之人、運途梗塞、諸事停滯、保持舊態、吉、辛壬寅吉▲六白之人、越猶豫越招來不快之日宜注意飲食、丁庚壬吉▲七赤之人、雖受不安之念頭侵襲但勿變心、靜以待時、甲丁癸吉▲八白之人、衰兆殊甚、諸事不進取則安全、注意盜賊疾病、庚壬癸吉▲九紫之人、勿生不平不滿之念、勉勵爲之、注意健康庚辛癸吉、

獨酌　(靳新)

白鳳飄翎到地輕。晨曦輝映幌凝睛。身輕載筆遊梁苑。心憶銜枚入蔡城。但以高寒增嶽色。可能鳴咽壯河聲。千倉玉屑東皇獻。似犒擒敵百萬兵。

答康南海著作總發行處

前閱貴報載話村君問。康南海十一國遊記出版所在。當欲答而不確故未冒昧。今見祁樹琪君所答亦見其書而不詳其處。鄙人未見此書。亦非同姓。但在民國八年。寓上海時。暇輒流覽書肆。大約在棋盤街商務印書館中華書局有正書局附近發見一間門面。額曰長興書局。入內詢知之爲康梁二公著作總發行處。他人之書一概不賣。屋懸康書對聯一二幅。墨點淋漓。大逾茶杯。好歹不換。貴賤不寫上欵。每幅二十二元。當因旅囊餘無貲亦未購買。話村君欲購其書。何妨寄函該書局。內裝五分日本郵票。索其書目乎。

康達答于昌圖縣署。

光陸
CAPITOL THEATRE

開幕在即
注意演期

1、建築宏偉
2、地點適中
3、交通便利
4、設備長璜
5、座位舒適
6、票價低廉
7、光線充足
8、空氣流暢
9、選片嚴格
10、招待週到

德國著名工程師設計　材料堅固　形式新穎
奉天城內商業中心點　百業繁盛　萬戶貫桓
往來車馬步道總會樞　四通八達　遠近咸宜
德國新形自動有聲機　四壁吸音　冷暖氣機
座椅寬闊斜形式角度　排列齊整　前後當空
普及教育娛樂王道化　迎合觀衆　票價相宜
銀幕鏡頭標準新配合　電光高照　遠近一式
院高樓闊空氣循環爽　電機抽風　刻不等滯
上海明星製片各影廠　最新映畫　名貴珍品
服務觀衆禮儀相敬侍　商工一等　童叟不分

奉天市城內中街
奉天光陸有聲電影院
電話　四二六三三號

天光電影院

聲明

敝院負有補助文化之責具有民衆高尙娛樂之託務求觀衆喜心悅目除精選好片之外併圖設備完善計特請友邦高等技師美術點綴幻成美麗偉大的影戲殿堂茲於一月廿八日起停演開始工做定於二月十日工竣開映

新年特選……
第一部　全部有聲　慈母曲
第二部　全部有聲　自由之花
第三部　全部有聲　女權
第四部　全部有聲　小孤女

南市場
東安電影院
電話(二)三五四二

今日開演　首次公演
首集
俠義愛情機關劍術鉅片
杜鵑橋
(又名)大破白雀寺
張翼・黃耐霜・主演

時間　二時　五時　八時
票價　樓上二角　樓下一角

四經路　七緯路
瀋陽電影院
開演時間・二時・五時・八時

天一公司出品
百花洲
陳玉梅　葉秋心　主演

寒冷時的
慢性腸胃粘膜炎和癆性衰弱症

受了寒冷的影響、病勢最易惡化的、就是慢性腸胃加答兒（粘膜炎）和結核（癆症）。這兒有黑菲菌劑「若素」、因其維他命乙、多種酵素及其他種々成分的綜合作用、故有促進腸胃全般的機能、使其轉弱爲强、防止由寒冷而起的泄瀉症、又對結核病、則因爲有提高全身抵抗的効力、故能免除感冒、氣管支加答兒（粘膜炎）等凡能使病勢惡化的諸症。而且補給十分的熱量、而使身體善耐寒冷等々本劑確能發揮舊來對症療法所望塵莫及的偉力。

消化大進大便整頓

慢性腸胃加答兒所以難治的理由、是腸胃組織細胞衰弱而陷於無力狀態的原故。因爲有這樣的障碍、故消化酵素的分泌減少、化食不利、又因吸收機能也甚衰頹、故雖取任何榮養素、也不能成血肉。

全身榮養衰退以至貧血

腸的蠕動失調而起泄瀉、因果相繼演進、病勢益見亢進。向來對此的調理法、不過祇藉消化劑、補救消化作用、或藉收斂劑、限制分泌、或用鴉片劑使腸蠕動麻痺而已。「若素」乃與上述各項庇護療法藥完全不同、而以「細胞原形質賦活作用」、就是賦與腸胃組織細胞新鮮活力、强壯腸胃全般機能的功効、爲最大的特長。若利用「若素」、而收回腸胃機能的健全、則消化酵素的分泌和吸收作用、自然旺盛起來、腸蠕動也能恢復正常、結果挽救腸胃的無力狀態。所以雖不因節食辦法、也不致起消化不良、大便自然歸復正常。有此顯著的効果、是和

多種對症藥的併用無異

而且是因腸胃本身恢復健全所起的當然結果、故雖運用亦不成習慣、故本劑是對久患慢性腸胃加答兒的人、最合理想的新療法藥物。

盜汗和衰弱的防止榮養的增進

結核患者最多的盜汗和身體的衰弱、是和體內的新陳代謝有密切的關係。換句話說患者雖不攝取多量的水分也要周身盜汗如流的、就是體內新陳代謝尤其是蛋白質的代謝異常亢進、結果

體蛋白分解而生水分

成汗竟被排泄體外也。這新陳代謝亢進的程度、若由熱量表調查、則比尋常健康人加二成乃至三成、尤其是重症患者、有加五成以上的情事。其病勢屬於進行性、而移向重症速度越快、體內的新陳代謝越亢進、結果體成分或生活力源（即榮養素）的消耗越多。要之盜汗和衰弱越見其甚。對此的調理、以榮養的補給爲最緊要的條件。因爲這樣結核患者、其腸胃既陷極度的衰弱狀態、故非得持身安靜、以防代謝機能的亢進、同時振興腸胃機能、攝取充分的榮養不可。近來因盜汗或衰弱、而在苦惱中的人、莫不信仰「若素」的藥効。因爲這個藥有所謂細胞原形質賦活用、故對衰弱中的腸胃給與新鮮的活力、除使消化吸收機能活潑外

補給碉基酸維他命

及其他多種榮養素、而防止新陳代謝亢進而起的體質消耗現象、結果盜汗和衰弱諸症自然而可解消。且「若素」有增生喰菌性白血球和赤血球色素的功効、故能摧挫結核菌的勢力、恢復貧血、提高全身的抵抗力、而防止感冒或氣管支加答兒。

吉省產業計劃綱領
振興農村 改進商工
實施六項基本方針

【吉林】吉省於建國後、因受匪禍與天災之影響、農村凋蔽、百業因之衰落、省當局有鑒於此、連年救濟、急謀復興、凡所有舉辦事項、均得中央援助、如春耕貸欵、出貸之穀粮、救災金之撥發、平糶資金之出貸等、農民受莫大之恩惠、均收相當之效果、今各地方仰賴日滿軍警努力掃匪、治安已見確立、農村漸現復興之曙光、客秋年景比較豐收、農民亦得復蘇機運、省當局今於國家樹立五年產業開發之機、準諸此項大目標、特向振興農村及安定農民生活之途程邁進、對於商工業之改進、亦有相當之計劃、茲已確定基本方針、大要如左、

甲、農民精神之作興
一、喚起滿洲國農村之自覺
二、養成進取之氣象
三、涵養共同協調心
四、涵養感謝報恩心
乙、指定模範村之建設與擴大
一、農業指導者之養成
(1)擴充省農民訓練所
(2)設立縣農民訓練所
(3)開簡易講習會
二、共同設施事業之擴充
一、共同組合與共同設施之助成
三、農產之獎勵
一、獎勵副業
二、防除害虫
三、普及優良種子及畜種
四、債務之整理
一、各種貸欵之整理
二、各種穀粮貸欵之整理
丙、農商會之改善與指導
一、現有農商會之改組
二、農商會指導員之配置
三、農商事業之監督指導
丁、勸業機關之普及充實
一、求省農事試驗場之充實
二、求省畜種場之充實
三、求省苗圃之充實
四、設立縣模範農場
五、縣市立教養工廠及習藝所之指導
六、省工藝講習所之充實
戊、助長工藝並工業之振興
一、地方工業及家庭手工業之基本調查與研究
二、製造產物與販賣之指導改良
己、普及新制度量衡
新制度量衡之宣傳與實施

植田軍司令官 由連蒞旅順
松岡總裁往訪問

【大連】植田全權大使、乘三十一日午後二時十分飛行機到着周水子飛行場、受御影池州廳長官、周山要塞司令官、大村副總裁以下旅大官民多數之出迎、少憩後、當即乘自動車、赴往旅順、同三時半入於旅順舊長官邸、又訊松岡滿鐵總裁、將於一日下午五時、訪問刻於旅順舊長官官邸之植田關東軍司令官致訪禮云、

指導保甲訓練所

【安東】省公署爲謀省下各縣、保甲制度强化、及充實內容、對於保甲人員、亟應加一番訓練、以期素質向上、因是特通飭省下各縣、一律組成保甲訓練所、務於二月期內、一律組成、開始訓練、而謀向上、屆時並由省署前往指導云、

將設職員共濟社

【延吉】本垣省縣當局、鑒於在職公務員、每月應得薪俸多寡不一、共薪俸微薄、入不敷出之職員、在無額外用度則已如遇意外之支給、即有捉襟見肘之概、爲期同舟共濟計、擬籌設職員共濟社、以其收入之盈餘、量入而存貯、俾備重要之支拂云、

吉省垣實行計劃中之 聯合保甲制辦法

【吉林】爲期地方施政之圓滑、確立全市之安寧、故於康德二年十二月一日、吉林警察廳管內乃施行保甲制度、基於規約之所定、其職權施行之最高單位爲『保』、(即一警察署置一保部)、當時成立城內、北山、船營、東關四個保、其後隨北山警察署之廢止、北山保亦隨之而裁撤、在最高監督機關警察努力指導之下、一年來亦具有光輝之成績、但已往各保均係各自爲政、對於保之聯絡上、實有極多之障碍、尤以牌民負擔一項、即不公平、又不合理、以繁華之地、反較偏僻之處、少納保甲費、概由預算不統一原因(例如城內保人口稠密商戶林立而保甲費、平均每月最高額不過七角、而船營保甲率多貧戶、保甲費最高額每月平均則有三元之多)其相差懸殊、有若斯者、今爲除去此種障碍、以收統一以律之效果、並爲邁進宣德達情保甲制度固有精神、以警察廳及各監督機關爲中心、及全市民熱心之努力、乃結成聯合保甲制、其辦法經考究之結果、亦得到相當之具體案、從前矛盾現象、當可掃除、明朗保之甲實現、誠爲市民之幸福、茲將聯合保實施之重點列下、

◎負擔均衡—徵請各保之實況、實現保甲牌民之財產調查、以作久後保甲費、用担負徵收之根據、再另行詳核等級、三保一致、以求平均而使合理、藉已往、自不統一之弊害、

◎聯合預算—在現在指導機關警察署監督之下、徵求各保之單獨意見、再與最高機關之警察廳聯絡之、本諸暫行聯合保組織規程實施總括之財產經理編成三保共同一致之、本年度歲入歲出預算、以盈補損、方期公平、

◎另定規約—另行製定聯合保甲規約、並吉林市聯合保甲廳會計所擬規程、總本民意及一年心得之拔萃、務使保甲精神之普及化、

◎强化工作—在聯合保施行後、務使貫澈牌民『致誠』工作而達到宣德達情之目的、聯合保之最重點、即在於此、

◎施行期—聯合保之施行、共改革之具体辦法、已然樹立完成、在二月初間即可正式施行、保甲精神之普及、市民異常歡迎云、

錦州省垣 燃放爆竹 時日規定

【錦縣】警察廳、關於舊年末年始、一般人民慣習、燃放爆竹、未便嚴禁、但須指定時日、以備遵守、故令中央保公所遵照、轉飭民衆週知、該保復令十八個甲公所、通告民衆嚴守、茲將燃放爆竹時日誌下、康德四年、二月十日起、每日午前八時起、至十六日、午後五時止、又康德四年、二月二十四日、午前八時起、至二十六日午後五時止、在此規定時日之內、任便燃放、但日落後嚴禁燃放云、

產業公司 擬闢四路線

【安東】產業汽車公司、自改組以來、對業務方面、大加刷新銳意整頓、以期猛進、現該公司因鑒於各地匪患肅清、地方已昇平、爲積極發展業務起見、徐向各界購買多數新式客車貨車外、並擬擴充路線、以明輪運靈便、造福各處、關于新擴充之路線、已向中央呈請認可、茲採新路線如後、
一寬甸至—靉陽邊門—賽馬集—草河口、
一、草河口至—岫岩、
一、桓仁至—通化—臨江、
一、鳳城至—石頭城—寬甸

講習員晉京受訓

【延吉】間島省公署教育廳、頃奉文教部電令、選送康德四年度上學期教員講習所受訓學員、至新京南嶺講習所受訓、該廳奉令後、當飭所屬各縣教育局遴選、茲据延吉琿春和龍汪淸等、共選李英武等十名、業已分別就道、晉京聽講云、

定期開十四縣 縣長會議

【佳木斯】三江省公署、以康德四年度、全省施政案件、與所屬十四縣、有切膚之關係如何興革、須得各縣之意見、方能逐步實施、故定於三月二三兩日在本省招集全省十四縣縣長齊集一堂、以利開會檢討已於廿二日、訓令樺川、依蘭湯原、方正、鳳山、蘿北、同江、撫遠、富錦、勃利、寶淸饒河、綏濱、饒河、各縣長、速將所有希望、與一年之企劃並各縣諮詢等要件、限於二月廿日以前呈送到省、詳爲審查且望至會議期前、一律來省參與、如縣長不便脫身、則由參事官與總務科長代理云、

各地方瑣聞

▲賊運真不通
【哈爾濱】道外大水晶街、東裕棧、匿居中高買之首魁陳啓中、年三十七歲、於昨二十八日午后七時、在道裡地段街丸商百貨店中、乘顧客混亂中陳即施展伎倆、正欲向外逃走竟被櫃夥窺破、將其逮捕、以電話報告領事館、警員赶到現場、由陳身邊將贓品搜出、將賊犯轉交經緯署拘留審訊中云

▲一老翁跌死
【安東】五道溝住戶、農民孫某現年已屆六十餘歲、於二十五日由街中返家、行抵帽盔山附近、突然跌倒、仰臥地下即不能動轉、迄由路人扶起、送回家中、即延醫治療、惟因內部受創、醫藥無術、至二十六日、乃一命嗚呼、與世長辭云、

▲各路政完成
【敦化】城鄉道路在康德三年七月間至十一月間、經西瀨戶參事官督促興修、成績頗爲良好、尤以縣城內外之工程爲最大爲最佳、各街巷經路線、建築堅實、車水馬龍、平坦無阻、交通善政、實屬可頌歌云、

▲欠地稅被押
【旅順】鮫島町天后宮娘娘廟、因欠昭和十一年土地增加稅金、四百餘元未納、當被民政署稅務係、特將天后宮大廟查封、現經和尙求代表人孫靜軒、赴民政署總務係聲述此廟並無他財產收入、請求減稅交納云、

▲瘋犬傷學生
【安東】附屬地城皇廟溝裡於二十七日下午五時許、適有王姓學生(十三)、正行走中突一瘋犬、奔馳飛來、當將該生腿部咬傷、幸不甚重、被咬之下該生即赴醫院調治云、

舊年商民食肉 規定私宰期間

【錦州】錦垣警察廳、爲體恤商民舊習慣、對於舊年春節全市商民、食肉慶祝、該廳規定由二月四日起、迄十日止(舊歷二十三迄二十九日)一律准予在家私宰、但須報告該管警察分所、共販賣獸肉者、不在此例云、

招考鄉小學教員

【綏化】本縣教育當局、於本月二十八、九兩日舉行考試四鄉小學教員、考試課目、數學、歷史、地理、日文、國文修身、應募人數約百餘名、每日七時半開始考試、發表日期聞爲二月一日、一搬投考者均待至期一覽究竟矣、

手槍與幼童 竟同時丟失
警察當局嚴重搜查

【哈爾濱】太平橋懷家窩堡、甲長高鳳山、於二十六日午后十時、因事外出、將九二二五〇號手槍一支、子彈二十六粒放置床上、待歸宅後、手槍突然不見、驚惶之下、加意搜查、毫無踪影、惟高同居之任高少福、年十五歲、同時失踪、高甲長恐其任年幼無識、被金錢誘惑、賣於不逞份子、恐出意外事故、立即報告太平橋警署、請求搜查、其任下落、便知槍之所在、當局重視手槍之丟失嚴厲搜查中云、

漫畫 禽獸與人

(一)穿了綾羅衫的狗、對那窮小孩子的藐視、
(二)吃飽了的貓、對着飢餓的乞兒、現出得意的微笑、
(三)拉馬車的馬、對人力車夫流着同情的淚、
(四)運貨的驢子、歎息着脚夫的命運、

嚴寒時期 食粥日增

【安東】紅卍字會爲救濟市內冬季貧民、於去歲十二月間會在後潮溝設立粥廠、每日捨粥一次、自設置開粥以來、一般貧苦民衆、持領粥証、前往吃粥者、每日不下二千餘人、惟自新年以來、因屆嚴寒時期一般男女老少貧民、前往食粥者漸增、每日上下午往食者達三千名、聞此後仍將有續增之勢、可見市內之貧民衆多云、

上海入港之 船客種痘

【大連】海務局檢疫課、及水上署、近因外埠發生天然痘爲預防計、會派員赴芝罘、龍口、上海各市、協同領事館調查現狀、三十日據各方之電告謂現在猖獗日甚、須從速預防因故、大連港自即日起、對入港之旅客、及各船員、實行種痘、水上署現採用臨時防疫員若干名、急佈防疫之陣云、

氣候不正 患感冒者多

【哈爾濱】近日以來、天氣寒暖不均、氣候不正、市內之患感冒病者頗多、道裡花園日本小學校一年級三百八名學生中廿五日之一日間、缺席者數達八十四名、嗣經學校當局分向各學生家中以電話探詢、皆患感冒病所致不能上課、迄至翌—廿六日竟又有十六名繼續感冒、延至第三日之廿七日、全校學生中之患感冒者竟增至百〇八名、佔全校學生數二分之一以上、該校當局、恐蔓延全校、均被傳染、不得已將一年級生臨時停課、一方聘請木村校醫研究對策、關於校室溫度之調節、加以整備、並通知一學生之家長及一般之學生、在下課歸途中及家庭間、須特別珍攝、以免感冒之侵染云云、

新安埠安平街 發生慘殺案
頭部刀傷數處項縛細繩

【哈爾濱】二十八日午前九時十分、新安埠安平街門牌六號、住戶朱漢章、(五七)向街道潑汚水之際、發見門前路側被慘殺男屍一具、着靑布棉袍、頭面部刀傷數處、不堪辨認、血跡糢糊、朱急報附近分所、並轉知刑事科、新安埠署據報、小田搜查股長、剛杉監識股長、小川總務主任、山口巡官等、急遽赴現場、檢驗結果、死後不過二時間、身體尙有溫氣、年約三十四五歲、右眼下刀傷深有三分兩處、右額下傷深三分、口部右齒脫落三四枚、頸部有細繩絞綑、由其懷中搜出銅字五角、沿血跡於痕向東有二千米處遺有血跡手紙二三枚、推定該屍、係由東方移到該處無疑、據一般觀測多係姦情及賭博慘殺狀態、現下警察當局、對此慘殺案件、佈陣搜查、十分緊張云、

警廳檢查肉類

【安東】警察廳以時屆舊曆年關、關於習俗、皆購買肉食以期過年大嚼、一般肉商、乘此機會、分在各處購辦猪羊等肉、運出市內出售、但此種外來之肉類、亟應嚴加檢查、以免人民食之受害、因是特通飭所屬、對外來之肉類、在市出售者、應嚴加取締、以注重民衆健康云、

古稀老翁 無疾而終

【新民】本邑前大街老爺廟胡同南頭、飯舘慶元居、執事人武耀廷、年七十四歲、一子一媳一孫、均係基督敎信徒、生意尙稱不惡、四口之家、勞動於飯舖營業之中、亦一和樂之小家庭也、不意於一月二十八日早飯後十時、該執事人、將柜政整理就緒、即坐於屋內椅子上休息、家人並未介意、約五分鐘、即閉目不省人事、白玉柱双垂矣、家人驚慌失措哀痛呼嚎、終未回醒、而靈魂即西去矣、人皆以爲該翁係修來之福、臨死并未受罪、其敎中信仰者、以爲靈魂上天堂、係平素修養所致耳、即街談巷議、咸謂該翁死得其所云、

公學堂開研究會

【旅順】新市街大樓公學堂、於一月三十日、是星期六日午前十時許、該堂長整理敎育規章、召集全體日滿教員、開教育研究會、聞爲提倡教育發達云、

同情週間實施 官吏見義勇爲

【安東】社會事業聯合會、爲救濟本市舊曆年末貧苦民衆以資安然度歲、特發起同情週間、並募集同情袋、近悉省公署縣公署、警察廳及其他各機關、對此各機關、深表同情、均擬扣薪助賑、以成斯舉、各當局現已由本月薪俸中、實行扣除、將送各社聯會查收、俾發與貧民云、

科長視學因公視察

【佳木斯】三江省公署總務廳總務科科長宇敏雄、鑒於一年之計在於首、康德四年度、現正開始、屬縣政務、辦理如何、須親身攷查、故於廿二日乘專用飛機、先赴沿江依蘭、通河、方正、湯原等縣、一一攷查縣政、又同省教育廳中谷視學官、現以富錦縣空假教員講習會、定於廿四日開始、期定四天、於廿一日携屬官張秉賢搭機赴富、以便實行講授一切云、

圖佳搭客來往數

【佳木斯】圖佳鐵路、勃佳一段、於一月十五日假營業開始以來、因係東北多季、唯一之交通捷道、南來北往之過客、異常之多、每次列車、均感擁擠、茲據訪查、近一週之升降搭客、計十八日降一八八人、升一三四人、十九日升三〇五人、降一五〇人、廿日升二五二人、降一八一人、廿一日升二二七人、降一九二人、廿二日升二八六人、降二二一人、廿二日升三六四人、降一九八人、總計升者一六六八人、降者一一二〇人、兩相比較、外去之人、多於外來之人、幾至半數云、

行搶未果 槍傷巡捕

【大石橋】鎭南太平山站、於本月二十九日晚八時許、不知由何處竄來匪人二名、袖藏小槍、意欲行搶、被該站巡捕識破、正於檢查之際、匪人槍已出聲、該巡捕奮不顧身追擊、被匪彈射傷身、當時臥地、傷痕很重、昏迷不醒、匪人乘機逃去、該站聞報、電達各軍警機關、大張警網、四處追擊、匪已遠颺無踪云、

遊擊隊擊潰 股匪團

【延吉】間島地區司令部、發表東地區剿匪部隊步兵八團一營、所屬第二遊擊隊、及上田中尉之討伐隊於本月廿一日午後八時、由李連長指揮奇襲裡馬鹿溝東南山中潛伏之匪首馬團長股匪團廿餘名、雙方激烈交綏、約二時許、與匪團一殄滅之打擊、馬團長當塲斃命該遊擊隊討代部隊、於廿四日凱旋原防云、

配置重油自動車

【安東】安城汽車、最近以來、旅客激增、每次乘客、均有人滿之患、鐵路總局、近鑒安城一帶旅客踴躍、擬配置重油發動機、自動車三輛、以資便利旅客、該車寬濶、能容乘客四十餘名、其速度亦較他車爲快、現經決定於二月初旬、開來安城一帶、實施載客輸運以趨靈便云、

當局發大批種子

【安東】省公署農務科、爲獎勵植樹計、日前與中央折衝目下已由中央發來種子觀賞用者、爲杏種子計一石、用材樹種、爲朝鮮松二石二斗、及滿州用材樹種四石四斗、俟解氷後、即行種植、植地爲濟江村先行試種俟后再擴大種植云、

体育欄

第三屆全國 氷上選手權大會
全國精銳齊集 在首都爭霸

【新京專電】大滿洲帝國體育聯盟主辦之第三屆全國氷上選手權大會、自卅一日上午十時、假西公園滑氷塲舉行、經新京奉天哈爾濱吉林龍江及其他團體出塲選手百數十名咸集、在風速七米、氣溫零下八度五之下、竭盡心力奮鬥、當日成績、誌之如次、

◆速滑賽
◆五百米
一、布維洛夫(哈)五〇秒〇
二、松尾(京)五一秒九、三、富田(哈)五二秒一(以上大會新記錄)
◆五千米
一、加布理維克(哈)九分五〇秒九、二、方京京一〇分〇一秒六(以大會上新記錄)三、富田(哈)
▲一千五百米
一、遼搭克(哈)二分四〇秒四、二、加布理維克(哈)、三陶萬年(奉)
▲一萬米
一、遼搭克(哈)二一分五六秒二、二、布維洛夫(哈)三方(京)
▲一千六百米接力
一、哈爾濱、二分三〇秒七、二、新京、三、奉天、
◆氷球賽
第一次預賽
新京一四二龍江省

【寫眞】即第三屆全國氷上大會、阪淸子小姐(十四歲)之型滑姿態、

第二屆滿鮮對抗氷上大會
造成許多新記錄
朝鮮奏凱歌 49—42

【安東電】第二屆滿鮮對抗氷上賽技會、自卅一日上午十時、假鴨綠江滑氷塲、照左記秩序盛大舉行、
一、入場式
一、森會長開會致辭
一、開始比賽
當日、天晴、北風三米、零下八度七、竭盡心力、展開一大白熱戰、結果以四九對四二之得分、朝鮮隊奏凱歌、其成績如次、

◆速滑賽
△男子五百米
一、朴潤哲(滿)四六秒八、二、三代正勝(滿)四七秒三、三、金基滿(鮮)四七秒六、四、李仁源(鮮)、五、金聖奎(鮮)
△女子五百米
一、江島八重子(滿)五四秒六、二、壹岐伊佐子(滿)五六秒三、三、木谷妙子(滿)五六秒七、四、今村俊子(滿)五、孫仁實(鮮)
△男子五千米
一、李仁源(鮮)九分一五秒〇(大會新記錄)二、金基滿(鮮)九分二〇秒二、三、中楠隆(滿)九分三〇秒五、四、金健會(鮮)五、安達和男(滿)
△女子三千米
一、江島八重子(滿)六分一九秒四、二、壹岐伊佐子(滿)六分二一秒一、三、木谷妙子(滿)、四、今村俊子(滿)、五村山菊子(滿)
▲男子一千五百米
一、李仁源(鮮)二分三三秒七(大會新記錄)、二、朴潤哲(滿)二分三四秒五、三、金基滿(鮮)二分三五秒六、四、三代正勝(滿)、五、石塚庄三(滿)、六、金聖奎(鮮)、
▲女子一千米
一、木谷妙子(滿)一分五四秒九、二、江島八重子(滿)一分五五秒七(以上滿洲並大會新記錄)、三、壹岐伊佐子(滿)一分五九秒四、四、今村俊子(滿)、五、鶴谷美江(鮮)、六渡邊光子(鮮)、
▲男子一萬米
一、金基滿(鮮)一八分五七秒八(滿洲新記錄)、二、李仁源(鮮)一九分四八秒四、三、牛島義男(滿)二〇分〇二秒二、四、濱三正(滿)二〇分〇九秒四、五、金健會(鮮)二〇分一〇秒〇(以上大會新記錄)
▲女子一千六百米接力
一、滿洲(今村、壹岐、木谷、江島)三分一二秒七、二、朝鮮(孫、前田、渡邊)、粟田、
▲男子三千二百米接力
一、滿洲(石塚、安達)、三代、朴五分三三秒五、二、朝鮮
◆型滑賽
一、松原克己(滿)、二、田中弘(滿)、三、横己(鮮)、四、高原正美(鮮)、五、今泉(鮮)、
◆氷球賽
滿洲(醫大)六{一—一、二—一、三—〇}二朝鮮(全京城)

全美最優賽技投標 莫理斯受紀念賞

爲美國体育協會年中行事之一之一九三六年度全美最優秀賽技者投標、於年前十二月三十一日舉行、結果、在柏林歐林比克十種賽技、樹立七千九百分之世界新記錄優勝之格蘭、莫理斯、占第一名、決受薩里班賞、據豫想、去秋轉向職業之黑人選手歐溫斯、因業餘時代之活躍、必獲得第一名、豫想不當、降爲第二名矣、

首屆協和滑氷大會
教育分會奪得錦標

由協和會奉天市本部主催之首屆協和滑氷大會、于三十一日午后一時、假千代田小學校滑氷運動塲盛大舉行、參加者、爲民會、電電、銀行、敎育、交通等各協和分會、約八十餘名、最后之決賽、爲一千五百米滑走、經各選手角逐之結果、被教育分會、奪得錦標授與宇佐美總領事之優勝盃、及市本部之優勝旗、該大會至午后四時半競賽終了、競賽成績誌下、
第一位 敎育分會
第二 銀行
第三 交通
第四 市署
第五 郵政

縣署官吏調遷錄

【柳河】本縣陳縣長參事官及總務科長等、爲謀庶政發展起見、關於署內人員、詳加攷核予以調動、俾各展所長、以求政務之向上、茲聞調農務會副會長劉德慶爲行政股科員、兼辦電話局事務、遺缺調實業股長何斌凱接充遞遺之缺、調行政股長韓秋實接充、至行政股長席、以財務局理財股長祝世昌升充、遺缺調會計股科員徐紹周升充、所遺科員席、即以股僱員業漢文升充、又教育股科員韓國英與安口鎭校長張金阡對調、財務局徵收股長宛瑞之依願免職、現委邵君繼任已於月之十八日、各分別就職云、

獲通匪及槍彈犯

【西安】西安縣境第一區永壽村界、楊木咀一帶、於去歲夏秋恆有匪賊出沒、於月二十五日經西安縣公署警務局司法股長張純一、科員關榮恆、警長趙成章、劉振聲率學警十人在楊木咀子處拿獲通匪犯胡芝雲、嫌疑犯紀喜賢、起出大鉿三支子彈百餘粒、此次捕獲該通匪及槍支子彈、今歲夏秋即消滅一幫胡匪云、

同情週間之成績

【延吉】間島省公署、茲以廢歷年關廹切、際此歲末期間一般貧黎、益呈窘廹、頃爲募捐救濟貧民起見、特舉行歲末同情週間、並令各中小學校、由廿五日起、舉辦募集義捐之賣花運動、該募捐運動開始、三數日間、一般捐助同情週者極爲興奮、此番募金成績之良好、均打破以前募金之紀錄云、

調查窮人設法救濟

【柳河】縣城警察署、爲救濟窮民起見、不憚辛勞、派員將無衣食之窮民、詳切調查、茲聞縣城警察署管境內、經調查結果、計窮民二百三十餘戶、男女丁口竟達一千餘人、已呈報當局、設法予以救濟至於救濟方法容訪再誌、

縣職員着協和服

【梨樹】縣長辛廣瑞氏、參事官五十住貞一氏、鑒於縣署職員、身穿衣服、多不一致、有着洋服者、有着便衣者、於朝會時間、非常難看、爲求衣裝一律、以壯觀瞻計、特於去歲十二月間、諭令全體職員、一律定做協和服着用、衣價按照等級補助、計股長津貼四分之一、科員三分之一、僱員二分之一、由軍衣莊包做、現已做完送縣、發給着用矣、每於朝會操練時、遍成全黃協和之色、朝氣勃勃、極爲美觀云、

規定燃放炸砲期

【西安】西安縣當局、以春節將屆、本諸人民習慣、均欲燃放炸炮、若不規定殊有失當之虞、開自舊曆十二月二十九日至正月初六日、所有商民各戶對於燃放之炸炮尚可、但亦須各外謹愼以免意外云、

飭商民實行種痘

【延吉】本垣警察廳梁學貴氏、頃爲維護人民之健康、及防菌疫之傳染、會飭各公共場所營業人民、至官廳囑託醫院檢驗身體一節、業誌前報、該廳長更爲普便保護人民之健康起見、飭令所屬各分所、曉諭商民、於廿九日起、一律赴各該管分所、實行種痘、俾防過徽菌之流傳云、

令鹽商申請許可

【新台子】鐵嶺專賣局、通知本市鹽商、嗣後販賣食鹽業者、須有專賣許可、限於二十五日以前到局請領手續、塡寫商號名稱、執事者姓名、資本數目、及倉庫容量、繪圖說明、由專賣局審察合格者、准予發給專賣許可証明書、本市鹽棧鹽店計二十餘家、將來鹿死誰手、尙未可知云、

指導官勤勞警政

【拉林】拉林係一市鎭、又因距縣城百十里之遠、故拉林警察署、較爲重要、加添指導官、以勵進行、而現任指導官永吉勝信、學職淵博、經驗宏富、自涖職以來、勤勞不懈、對諸警政、無不力求籌劃、以資改革、茲將其諸政、誌之於後、

一、與拉林友方守備隊、協同收降胡匪數起、勸其改邪歸正、以作良民如長山好股匪數十名收降、而商民免受塗炭、咸被惠澤、

一、協和會、附設保甲訓練所因前日語校、無人辦理、由永吉指導官首倡發起、及地方士紳、招集各機關首領、組織成立、其用意造就將來保甲中堅份子、實令商民感佩、

一、對警察署告誡所屬官警、每日均必按時上班、按時下班、嚴守時刻、不得疎懈、其忠誠職務、不問可知、總之永吉指導官、偕同署長張慶瑞、平塚指導長、朝乾夕惕、竭力整頓、而我拉林商民、得以安居樂業、實現王道樂土、無不感念云、

奉天市工商訪問

工業部 (26)

寶和堂藥店

地址　大北門裡路東　電話(四)三一〇〇　經理　孫潔忱

其不以買鼎眞者寡矣、於是方則是而藥則非、藥即是、而劑多違及服之既久而寡效、則曰、藥於病不對也、古方驗於昔、而不驗於今、徒咎醫師治病之無術、不亦冤哉、故本店力矯斯弊、選材必良、修製必虔、蒸晒不辭勞、配合不惜費、不敢以躁心處之、不敢以草率治之、方爲眞方、藥爲眞藥、心爲眞心、價爲眞價、兢兢業業、惟懼纖毫不合於成法、以埋沒古聖先賢療民濟世之苦心、此幽獨自盟之寸衷、可以對天地而質鬼神者也、至該店所製藥品、除炮製群藥不計外、如丸散膏丹各品、共計一百八十餘種、均皆製造精良、效力偉大、名品繁多、難於畢述、每日門市銷售量、亦極繁鉅、應症醫師(即俗稱坐堂先生)共計三位、內科李潔傳年五十三歲、年俸一千元、宋濯新、疔瘡、正骨二科、年俸三百元、詹子衡、肺病科、年俸七百元、至於分號、支設尤多(一)市內分號、大西關寶和堂、於淸宣統元年設立、資金二千元、現時經理劉弼臣、小西關寶和堂、於民國十一年設立、資金一千四百元、現時經理高雨臣、(二)市外分號、營口寶和堂、於前淸光緒二十三年設立、資金九千元、現經理、宋靜齋、遼陽寶和堂、於宣統三年設立、資金九千元、現時經理龍輔君、各分號中、尤以營口寶和堂營業最盛、蓋該分號、爲各方藥材之集散地、亦即全滿諸漢藥店藥材之總來源、即本市各藥店之採辦藥材、亦多由該分號批購、故該店每年之吞吐量、至爲繁鉅也、店內(奉天總店)執事、四十八人、年薪二十元至一百三十元、藥工六人、年薪二十元、至一百四十元、佔用市房、共計七十八間、係該店自產、此外復有租給同豐慶海味店之市房二十一間、現時存貨、約値國幣四萬餘元、保險二家、地國、上海、合保三萬元、去歲全年流水、四萬三千餘元、全年總開銷、計兩萬餘元、盈餘五千餘元、刻下每日門市、一百餘元、康德三年八月十五日、又增設西藥部、專售東西洋各種藥品、應有盡有、資金八百元、經理卜章民西醫大夫、李香坡、柜內執事共八人每日售洋二十餘元云、

大汽車定區間價

【佳木斯】三江省自動車公司、以三萬元之巨欵、由東京購來乘客大汽車三輛、在佳市搭客營業、期已半月矣、惟本市人士、知識關係、不敢問津、徒見車行、而不見人坐、該公司爲廣招徠、特在市內街頭、廣標區間票價、每一區定爲五分、市內最遠地、爲三區一角五分、由埠頭對岸至蓮江口、爲二角五分云、

募集森鐵警備員

【延吉】本垣林務署署長中村軍良、茲以三岔口天橋嶺間、森林鐵道、完成已久、而龍井距五道揚岔之森林鐵道、已將敷設完竣、爲期衞護木業採伐者、及鐵路運輸之安全起見、擬招募武裝警備員六十六名、迨募集畢、即分配於兩森林鐵路各三十三名、俾衞一切之安全云、

警務局增募警士

【延吉】本縣警務局長崔玉珽、頃以所屬警察缺額頗多、前此呈准各上憲、擬定增募警士五十名、以資補充、各署之缺額藉維地方治安之確保云、

街村吏大批異動

【錦州】錦縣公署、對於街村吏員、經一再刷新、縣長孫潤蒼、參事官解良武夫兩氏、現鑑於街村吏員中、仍有老朽及不良嗜好者、濫竽充數、有碍村政發展、對於以上各員、斷行刷新主義、經與內務局局長以下幹部、協議至再、淘汰及新任各員、業經內定、近日中即行正式發表云、

騎兵團除暴安良

【山城鎭】本鎭駐防第三軍管區、第三教導隊騎兵團、於康德三年十一月二十日、有著名匪首孫守業、報字黑虎、前來投誠、該團各官長、以該匪悔過自新、當即收留團部、該孫守業二次出發、卻得匣槍二支、八音槍一支、子彈七粒、該團王團長、以該匪頗爲出力、委爲偵探、以示優遇、不料兇性不悛、出發到鄉間、對於鄉民任意敲詐、於月之初旬、又在全鳳村欺德明家、詐欺國幣百元、事機不密、被王團長所聞、遂將孫守業喚來、訊問供認強詐等情不諱、於本月二十四日、用汽車拉赴肇事地方槍斃示衆、闔村人民聞者莫不稱快、

三商店街新計畫

【大連】新大連驛工程告竣後之大大連都市計畫案、現在爲大連市產業課懸置中、目下新驛工事、大部完成、都市計畫案、亦隨之而同時着手、關此計畫案中之主要者、即伴同信濃町市場遷移後、將浪速町連鎖街間街結之磐城町區、結成一貫、互此三街區、造成一大商店街、此中詳細項目、爲促進具体的實現計、二十六日午後二時頃、召集浪速町連鎖街磐城町三商店街代表者四十餘人、會於市役所內、首由丸茂市長、對諸代表者、有懇談之提案、主旨即謂將三街化爲一體、建造一大商店街、促進大大連市之邁進、相互企圖商業之繁榮等語、各代表間無異議的滿場意見一致、並期從速實現、依賴當局爲之斡旋云、

稅局查全市商號

【錦州】錦縣稅捐局、爲澈底明瞭各商號業務狀況、各種賬簿、有無弊端、特定於一月二十六日起、該局勤員、分爲六組、分赴城關各商號、逐賬檢查、至爲嚴重、今後商家積弊、自當澈底淸除、而稅務員司之認眞職務又頗堪欽佩云、

少婦壓世縊死

【延吉】呂玉升、河北河間縣人、與弟培林及妻于氏等、在本垣縣農會方面居住、以小本營業爲生、數口之家、頗能溫飽、曩者妻之母家、因經濟据拮、曾在呂處挪洋十數元、迄未償付、呂以年關逼切、偶而提及岳家之借欵、於是夫妻間、發生口角、于氏以母家寒微、無力償付借欵爲恥、遂生厭世之心、廿七日晚一時、趁人不備而自縊、呂長起始悉、急至警所報告、由廳派員檢驗畢、將呂等帶廳審訊有無別情云、

娶婦不良託人變賣　行路途中告到警署

【新民】二區管界二道崗子村、農民馬永昌、年三十五歲、有地三天、每年自已耕種、秋收所得、夫婦二人、即度其快樂之生活、不意去歲、共妻徐氏、即染病逝世、只剩馬永昌一人、仍是日出而作、日入而息、耕其田地、久而久之、對於井臼之操、炊爨之任、時生厭煩之心、又兼孤燈照影、每自生憐、空庭寂寞、寡居無偶、即有續娶之意、乃有同村李二者、見馬永昌獨居無聊、擬爲提媒、適有奉天城內劉姓孀婦、年二十六歲、秀色可餐、遺下一子、年三歲、與劉姓留下、用彩禮一百元、於去年八月間、即行過門、夫婦感情、尙稱和睦、年來亦無異說、刻下因今秋年景不佳、錢法奇緊、日不聊生、加以該婦素有嗜白面之癖、日久容顏消瘦、又兼供給不足、難過其癮、乃大發雌威、終日與夫爭吵、其夫又無管束之能力、遂任其所爲、該婦遂與村中一般無賴子、發生肉体關係、初則陳倉暗渡、繼而棧道明修、招引狂蜂浪蝶、不絕於門、尙有出外多日而不歸家之時、其夫見此等行爲、實不堪其擾、并難望家庭之圓滿、乃發生離異之念、遂託同村吳香九者、爲之出售於是吳香九、又託河北遼濱塔村住戶李廣恩者、因李某家有大車、常往邊外彰武縣界買糧、即認識賣糧戶徐占山者、而徐某於今春其妻、亦因病逝世、正在寡居之時、一聽李廣恩之言、遂一同來河南當面相看、双方均已願意、以身價一百七十元說妥、馬永昌得九十元、該婦得五十元、吳香九得二十元、乃於本月二十日、李廣恩用大車將該婦送往邊外老徐家、車行八區公主屯時、該婦犯癮、乃下車入零賣所吸烟、將癮過足、即改變心腸、直赴公主屯警察署、告李廣恩等刁賣人口、該署乃將一干人犯傳著、正在審訊中云、

樺川縣署人事升遷

【佳木斯】樺川縣公署縣長李家鼎、參事官川瀨石仙、以康德四年度、正値歲首之際、爲人事機能之整理、俾益縣政之刷新、特於月之廿五日、將一科三局之股長科員等、予以適當之升遷、計徵收股長王鼎榮、調糧食交易所主任、庶務股長金守箴、兼徵收股長、實業股長杜永財、兼本署技士、庶務股科員黃献中、調征收股科員、庶務股員宋春波、調行政股科員、行政股科員孫松林調教育股科員、征收股科員馬有爲、調悅來鎭財務分局代理分局長、前劉分局長、調充理財股長、同分局科員崔國棟、調大來岡分卡卡長、太平鎭分卡卡長楊子元、調糧食交易所事務員、以上各員、均於二月一日履新云、

萬源燒鍋被匪搶

【遼源】本邑大商萬源棧燒鍋、於月之廿八日下午四時許、來有化裝農人模樣之胡匪四人、趨一騾車、載有紅糧數斗、及酒簍一個、聲稱賣糧購酒、進入院內、將糧卸下、聲稱上街辦事、稍時即回、迨至七時許、人、共一在門外把風、進入柜房之三匪、突然各出手槍、嚇令柜夥、不准聲張、當即搜索錢財、竟將所存現欵壹千九百餘元、搶數搶去逃走、及經報告警察追緝、該匪等已潛逃無踪矣、現警察機關、正在四出偵緝之中、至能否弋獲、尙不可知、

遊覽自動車協議

【大連】大連市爲國際的都市、頗有遊覽的價値、年來各地來連之遊覽客雖多、但向無介紹的機關、大連市產業、爲宣傳並介紹連市於外、曾計運轉觀光遊覽自動車、且得各關係同意、因故定於二月一日午後、由觀光協會、都市交通會社、大連驛等各方代表、開會討論具體的項目云、

張德和匪等被獲

【金州】本邑自董家溝夏家溝二村之搶案破獲後、匪首魏富貴、及其黨羽、盡落法網、地方治安、頗爲安謐、而居民渡歲、惟警署人員、對于治安上、仍然注意、惟恐再有不法之徒、乘機滋事、故盡夜巡邏嚴施戒備、正在督網森嚴之中有山東曹州府人張德和、曾在劉家店會鍾家屯鍾永源之菓園充當勞工、忽而辭工返里、率共同鄉無知之人四名、悄然反金、潛匿於鍾家屯、計劃一本萬利之生活、後以官署、對于前記二搶案、搜察頗嚴、張德和見風聲頗緊、恐有露馬脚、乃率黨徒四人、同藏于該屯北溝之松柴垛內、內部支架、頗如屋形、並置面袋二枚、滿貯饅首、以備不時之需、五人密藏於內、外避官署之搜尋、內圖行搶之方法、乃事機不密、被官署偵悉、于月之二十三日午后八時頃、由北川部長、率同全体刑事、至北溝一帶、嚴厲搜尋、終在松柴之內、發見兇徒一一擒獲、帶署法辦矣、該案幸而官署人員、手段靈敏破獲迅速、未致滋生事故、不然、眞不堪設想矣、

寫眞應用高級製版
美術的膠皮版印刷
各種紙製容器製造

協和膠皮印刷會社

奉天新市街信濃町一三番地

電話　三七九五八　三五四三五　番

就是這個！
我們盼望來着像這個樣兒的

回春聖藥　內服　**桃夢**　強精強腦

桃夢主劑HORMON從青春期健康之機能旺盛之動物中以最合理之方法製出者也主治因生殖腺內分泌作用之異常發生陽萎早洩夢精遺精及其他各症而起之神經衰弱及隨此之不眠症能弱及其他一般營養不良症等

定價　一圓二角　參圓

總經售　奉天加茂町一六　電二・三四六五　**木村商行**

經售各西藥房

三井物產株式會社　奉天出張所

本店　東京市日本橋區室町二丁目一番地
資本金　壹億圓(全額拂込濟)
奉天市大西關

辦理品目：鐵道用品、飛行機、電機其他機械類、建築材料、金物、木材、洋灰、汽油、機械油、大豆、穀類、豆餅、米、麥粉、砂糖、麻袋、麻糸、化學肥料、藥品、染料、食料品、紅茶、海產物、羊毛、毛糸、毛織物、綿布、綿製品、人絹、紙、紙類、卷煙草、膠皮及製品、物保險、火災、海上、自動車、保險、

所長	長2…2329
穀物掛	長2…2 50 長2…2222 42-4155
雜貨掛 麥粉砂糖掛	長2…2077
織物掛 洋灰掛	長2…2 84
機械掛	長2…2142 長2…2307 2…4276
保險掛	長2…2035
庶務掛	長2…3591
勘定掛	2…4368
滿人用	2…4890 2…2721
夜間日曜休日用	2…3591
三井大樓新築現場	長2…2704

專治遺精　唯一良藥　**精鎖**

遺精病最耗人的精血雖健康人患之不久亦現氣血虧弱狀態若不經心調治極易轉成虛癆重症精鎖是專治此病的藥功能強身保腎鎖陽固精平腦寧神鎮慾安邪專治有夢遺精無夢遺精白晝滑精尿後洩精是維護元陽延年益壽之靈藥

定價　二十粒裝四角　六十粒裝壹元　百四十粒裝貳元

發行所奉天大西邊門外　寶康藥行

三那星

最新發明肺癆病特效藥　功能溶解蠟質殺盡癆菌

肺癆病之危險和難治

肺癆病之症象、爲發熱盜汗、食慾減退、咳嗽喀痰失音喀血等、起時爲第一期、肺癆完全形成時爲第二期、及至肺臟形成空洞爲三期、肺癆爲最兇險之隱性傳染病、凡與人接近者均有傳染之危險一經傳染、即難治療、稍一不愼、每至轉入第一二三期之重症而至不可救治之狀態、肺癆乃係一種微細之肺癆菌、盤據於嬌嫩之肺臟、破壞人體組織成爲可怕之肺癆症、發現肺癆菌者、爲德國醫聖考克醫士、此項肺癆菌、有一種特殊之防禦力能抵抗一切外來藥力之攻擊、蓋肺癆菌係中性脂肪血內膜及抗酸性臘質之外膜構成且癆肺菌侵入人體局部時、其被侵蝕而形成頑強之結節、以阻得血流之道過、致使內服注射之一般消毒之外劑無由攻入故醫家常嘆有肺病無肺藥蓋肺病並非無藥實因有之僅足治愈肺癆中之單純症如咳嗽喀血等及第一期之肺癆而已終不可破壞其硬強臘質及脂肪性之外膜而使藥力直達於患部其根本撲滅癆菌以達完全治愈第三期肺癆症之目的故耳

贈書

肺癆病特效藥『三那星』出世

奉送三那星實驗報告書及最新肺病療養指導書・書中詳載肺病之種種療養新法・有肺病者不可不看・函索立即寄贈

從前死於肺癆病的都是寃枉死
目前正患肺癆病的都可以不死

三那星治一二期肺癆病……藥到病除
三那星治第三期肺癆病……起死回生
解決數千年來名醫不能解決的難症
挽救數千年來名醫嘆爲無藥的重症

肺癆病不難治
三那星非奇藥

驗在不能攻破肺癆菌之蠟質保障及結節抵抗
奇在可以攻破肺癆菌之蠟質保障及結節武裝

肺癆病特效藥三那星新發明

十世紀唯一無二之肺癆病特效藥『三那星』其第一主要成分即在容解肺癆菌之抗酸性臘質及脂肪性之內外膜並軟化其結節、使同時配合撲滅肺癆菌的、其餘成分之藥力、深達於患部而克奏其功、三那星治一二期肺癆、無不藥到病除即最難治之第三期肺癆亦莫不克奏其根本治癒之效、故三那星出世後各國名醫無不爭相採用、或視爲治療第三期肺癆之特效劑自有史以來無可解決之肺症、從此遂有救星矣、

三那星之試驗及功能

三那星在中國、已經衞生試驗所化驗證明、藥性和平、絕無禁忌及副作用、四季適宜、老幼可服、滿洲之患肺癆病者、較全世界各國爲最多、現有三那星特效療肺藥出世、實患肺癆病者之一大福音也、將其試驗功能略述如下、

◎設於試驗管中、實驗『三那星』之藥力作用、則一分鐘後、肺癆菌皆消失其抗酸性、至三分鐘後、則此肺癆菌定全殺盡無一倖免、

◎依動物試驗、則發見『三那星』能滲入結核病竈內、設檢其病竈內潛伏之肺癆菌、則盡失其抗酸性此足證其蠟質之完全溶解矣、

◎如肺癆病患者內服『三那星』一星期左右即立見喀痰之稀釋體熱之下降、心身愉快等狀態、

◎更繼續內服『三那星』達三十天至六十天以上則顯見體重增加食慾激進一切症狀逐漸緩和終達其回天再造之功

(價目)　每瓶一百廿片服十天定價每瓶上海大洋十元　每科六瓶服六十天定價大洋六十元正

此盒上有三那星商標方是眞貨購時注意

上海美商愛世開洋行　SANOSIN　三那星　A.C.K. CO SHANGHAI

上海仁記路三十五號美商愛世開洋行獨家經理
哈爾濱道外正陽六道街口　美商愛世開洋行

經售處　▲大連華泰、德記、全棧、華西▲營口中西、奉天五洲大成、▲遼陽義和堂、▲安東瑞祥泰、▲新京中西法藥房▲哈爾濱泰和西▲吉林五洲▲黑龍江中協▲鐵嶺和發久▲洮南和發順▲普蘭康德記▲金洲志義成△各埠藥房均售

韓奇逢大藥房
但願黑鷄行處有
丸成白鳳吉祥佛
現任奉天一經路錫圃長子如君題

韓奇逢大藥房
婦科良藥
世所罕聞
黑鷄白鳳
功驗如神
醫士何世興
奉天醫士何君世興先生題

韓奇逢　有十餘年歷史　最得女界信仰　藥中的神品　病者的福音

主治：婦女經血不調，白帶過多，心忙心跳，赶前錯後，久不生育，子宮寒冷，腰腿酸痛，久患小產，四肢無力，飲食不進，夜不安眠，經色不正，紫黑成塊，或淡紅色，氣虛貧血，咳嗽痰喘，功效異常，

黑字鳥字有天淵之別　明認韓奇逢老牌

黑鷄白鳳丸

定價　每盒五元　每打五十元

滿洲國發行處
大連平和街四八　韓奇逢藥房有限公司
哈爾濱道外純化街八七號　韓奇逢藥房有限公司
新京四馬路中興大藥房內　韓奇逢藥房有限公司
奉天大西邊門外永興當對過路北　韓奇逢藥房有限公司

亨得利　鐘表眼鏡行

奉天大西門裡亨得利鐘表眼鏡行
奉天城內中街亨得利鐘表眼鏡行
時計精緻樣本一種如荷索閱請向奉天大西門裡亨得利函索可也

滿洲國之新興都市

嫩江縣（龍江省）

一、地勢面積氣候

嫩江爲龍江省極北、縣城居嫩江左岸、墨爾根河迤西、在東經一百二十五度十三分、北緯四十九度十一分、茲將縣境廣袤極端列下、

極東興安嶺（東經一二六度四〇）極南土城溝（北緯四八度二三）極西撮河 淺西山（一二四度五四）極北嫩江江源（北緯五一度三八）、南 西西方與訥河縣連界正南偏東與都縣連界東南暨正東與龍鎭縣、連界、東北與黑河省、瑷琿縣連界、北與黑河省呼瑪縣連界、西以嫩江中流與興安東省 巴彥 旗連界、山脈嫩江地勢、東北西部、皆爲興安嶺山脈、構成高原式山地、南部山脈之外側、類皆傾斜緩慢構成山麓廣延之高台地、茲將山脈名稱列左、又河流以嫩江爲主、其他興安嶺山脈西麓發源各支流、皆流入嫩江、康德元年與興安東省巴彥旗分界、時以嫩江中流爲界、主要山河如左、

山脈興安嶺、科洛河源、蒙古哈達、額勒克爾山、西希奇山、蒙普哈達、達巴爾罕山、莫博斯琿山、霍洛達奇山、鐵力奇山、特克色山、碩多隆潤山、旺安山、固寧河、色爾吉訥峯、西朗阿山、博霍爾山、東博霍爾山、圖莫爾肯山、多金山、

河流、嫩江、東奇洋河、二根河、嘎魯河、加各得河、溪里滾河、倭若河、臥都河、鍋里河、雅布三岱河、小雅布三岱河、耶阿爾河、固固河、泥鰍河、罕達奇河、鐵力奇河、霍洛達奇河、門臚河、塔溪河、溪納爾河、沐納河、黑爾根河、老萊河、

氣候、嫩江地處山岳地帶、屬於大陸性、寒暑變化劇烈、冬嚴寒、夏不酷暑、春秋多風冬季江冰最厚處達四尺、茲將本縣氣候列後、

最高、七月 八 五度、最低、一月、零下二八度、降雨量、三九六、七、降雨日數、八七、

全縣面積爲八百十萬垧、

二、沿革

溯查嫩江 原爲稽樺繁 盛之叢林、麒麟大虎力、等民族雜居、作遊牧射獵生活、迨有清康 熙二十二年、建設墨爾根市、置旗屬將軍以下各長官、查墨爾根爲譯語、即嫩江之原名也、康熙二十五年薩布蘇將軍駐營統轄八旗、彼時面積之大、南至齊齊哈爾、東至尤寫遼、同年由齊齊哈爾至黑河開設軍路及郵站、以被流謫之吳三桂軍民專任郵遞之責、是爲漢人移駐之始、即今所謂站民是也、康熙二十九年、薩將軍移駐齊齊哈爾、復置墨爾根副都統即緯羅佐長官、及宣統九年、改爲嫩江府、民國元年、改嫩江縣、以前墨爾根城、因地理變遷之故、已沉嫩河底、今之城壕、乃道光二十五年挖成者、迄今已九十餘年矣、民國二十年九月、滿洲事變突發、抗日及義勇各軍、到處蜂起、不良徒黨、乘機擾亂、嫩江亦被波及、大同元年三月、滿洲國成立嫩江人民、對新國家、尚無相當之認識、彼時縣長左魁章、公安局長查德明、盡力維持治安、終以警力單薄、致匪類日多、如青龍天勝、順天、中洋、打東洋、九江龍等大股匪、各擁七八百乃至千人、盤據縣城、於是秩序紊亂、四月馬占山逃黑河、樹立僞政府從而攪亂份子之中心點遂移嫩江、七月駐訥河江省軍騎兵四旅徐寶珍部下張競渡國長叛變、來嫩應合馬占山、組織東北集團軍稱總司令、嫩江遂陷於無政府狀態、搶掠濫殺、無所不至、所有商民、無食無衣多有死者、及十二月十二日、飛機六架飛來、投擲爆彈、公安局及僞軍司令部 萬源 達等處、均被炸、於是匪軍逃竄、餘均歸服滿洲新國、地面乃稍見安穩、二年一月一日、現任崔縣長到任、先將補充團改編警備隊、任命各區警察署長、並組織各區保衛團、四月參事官赴任、七月友軍〇〇隊來駐、城內成立治安維持會、於是治安確立、交通亦漸恢復、黑暗地獄中之民衆、始得一線光明、復見青天、

三、歷任地方官

初代縣長 左魁章（民國一九、一一、一日到任）

二代縣長 崔作智（大同二年一月就任）

初代參事官 高井虎雄（大同二年四月到任）

二代參事官 伊藤博（康德三年四月到任）

城區署長蔣文成（龍江省嫩江縣）

四、交通狀況

鐵道、齊北綫寧訥鐵路、康德二年計畫延長至嫩江縣城康德三年通車、

水運、於康熙二十五年官立水師營、用帆船由船廠向呼蘭運輸倉粮及日用物品、光緒末年、允許商人自由運輸、運費極爲低廉、現歸滿鐵管理、尚未實行、又有木筏、由山中編木成排、順流而下、

航空、嫩江飛行場、於康德二年派員來 嫩收買民地一百陌、寬長各一千米、現正建築中、俟工事完竣、即由航空會社經營、

道路、嫩江道路、已成者三百十公里、未成者四百八十六公里、茲將各路綫列左、

一、嫩江訥河綫由嫩江縣至對半泉、（五〇粁）

二、嫩江大黑河南綫、（一〇粁）

三、嫩江大黑河北綫、（一五〇粁）

該路爲自動車交通、

五、新設施

民衆教育館、（康德元年一月）

第一女子兩級小學、（康德元年八月）

公醫診療所、（大同二年）

嫩江 倉、

六、對日關係

馬占山事件、當時日軍來嫩任駐防、然該地治安恢復後、無日軍駐守、縣城爲滿軍〇〇〇〇〇部隊、

七、最近人口

戶數	滿人	一、〇六六
	外僑	一、〇二〇
	計	一、〇八六
人口	滿人	五、一五五
	外僑	七五
	計	五、二三〇

八、產業及經濟

本縣商 工業、曩達七八十家、經事變全然倒閉、大同二年、恢復至三十餘家、亦多係擺床販、屢經提倡、始恢復商業九十餘家、現在已經註册商號二十五戶、

其他主要產業如左、

畜產、一帶地 區已 荒野廣袤、對於牧養、頗爲適宜、故畜牛馬各戶均多、鑛業、興安金廠、伯根里煤、五呼拉心溝等、又嫩江之水產頗豐富、產出魚類、鯉、鯽、鱖、蟲蟲、狗魚、遮驢等爲大宗、年產達四萬五千斤之多、

九、公共機關

滿洲側諸機關徵收局吳士俊郵政局孫開樂、電報局、紀根培、中央銀行辦事處、楊殿臣、森林 事務所、朱永 春、公醫診療所、常宗俊、陸軍二十二團、劉任使、國道出張所長、高野鳥三郎、

▲訂正 昨日本報第三頁滿洲國之新興都市吉林市中、次序有誤排之處即、（一）以沿革（二）地勢爲最先、而積氣候人口次之、（二）人口之項目末項、『除特別調查地域』之後、接第三段地勢項十七行『外以城內區五七三人』、特此更正

經濟與產業

滿日共同之重要問題 液体燃料之解決 (3)

以煤油及煤炭液化之燃料解決問題、爲滿日兩國相關之案件、乃於液體燃料經濟上之地位、日本之煤油開發、滿洲之煤炭及油母頁岩製造、有緊密之關係、遂以近代交通機關之發達爲背景、日滿共同謀液體燃料之解決、爲重要問題也、爲煤油油田之開拓、查煤油產國之日本現下研究之問題、爲煤而日本與世界的需給、爲左記狀態、

美國	三三五、三〇〇千石
俄國	六九、〇〇〇千石
墨國	五五、三〇〇千石
蘭領印度	一二、九二〇千石
印度	八、五〇〇千石
瓦利西	五、九七〇千石
羅馬尼亞	二、六八〇千石
秘魯	二、五三〇千石
日本	二、五〇八千石
其他	五、五三〇千石
共計	五〇〇、一三八千石

（爲世界大戰當時之調查）

按日本之煤油、迨至今日之發達、實有三十餘年、然比各國現在之發達狀況尚形遲遲、而油田之 所有量、日美爲相伯仲、然美國之投資三百六十億圓、佔世界產油量之七成强、日本之投資、不過一億五千萬圓、爲二百萬石之產、鑑於現下情勢、謀國內油田之開發、燃料問 題解決上、爲重要問題、故液體燃料問題之國營案者、爲多年研究之宿題也、今日滿日之關係、飛機自動車及船艦液體燃料並新鐵道等、悉爲液體燃料時代、滿日共同之經濟開發者、蓋液體燃料之解決上、始得發見新使命耳、第二次產業五年計畫之背景、亦可謂在該案之進行、現撫順煤礦之液體燃料政策、踏上第一步、實新經濟開發在燃料問題之展開也、（完）

美貨公債賣部 大藏省發表

【東京三十日】以日政府現債基金昭和十一年八月以降、紐育收買之六分利附美貨公債、於二月一日決放賣 額面及收買金額如左、

六分半利美貨公債額面百四十萬六千二百弗、該收買代金二百八十萬六千五百九十九弗十九錢一厘、每一弗二十六厘、

滿洲炭鑛株式會社 決增資八千萬圓

【新京】滿洲炭鑛會社、定二日午後三時開臨時股東總會、正式決定增資八千萬圓案即該社現在之資本金千六百萬圓、改爲八千萬圓、增資分之四分之一千六百萬圓（滿洲國滿鐵各八百萬圓）豫定四月交付、充該社本年度事業資金、康德三年度之出煤量二百二十萬噸、增加爲三百四十萬噸、以謀阜新、西安、北票之開發、

周水子附近設立 自動車檢查場 併設置運轉者試驗場

關東州交通安全協會、本年度新事業、決於周水子附近、設立自動車車臺檢查場及運轉者運轉試驗場、設立之圖樣及工費、現在計畫中、一方去年末、又派遣池田技師赴日、向六大都市、視察建設之狀況並施設、待氏調查報告後、決定具体策、查現在計畫中之試驗場、需費二萬圓、竪設欄欄並地基、但須參酌日本六大都市施設之特色、方能配置完璧、至於併設之車台檢查場、亦須工費二萬圓、除建築外、更置備車台重量測定機、車機試驗器、及車台重心測定機等應用機械、實現後、與各警署從來定例施行之車體檢查、及運轉試驗、相取連絡、免除煩雜及弊害、而期完璧、且今後之不良運轉手、亦可絕滅云、

滿人洋服商 最近之業績

在奉天之滿人洋服店、鑑於著洋服者之增加、尤其事變後最近數年來呈急激的增加、康德三年末止、洋服店達八十餘家、解其營業成績、大體爲順調的經過、閉店及其他者無一家、均各有相當之利益、以下主要業者之成績如左、

店名	住所	資本金額	年取引高	決濟呈度
泰隆成	中街	一五、〇〇〇圓	二五〇、〇〇〇圓	六五%
鴻盛興	中街	一〇、〇〇〇〃	三一〇、〇〇〇〃	七〇%
大山洋服店	鼓樓南	八、〇〇〇〃	二七〇、〇〇〇〃	五五%
大興茂	中街	一〇、〇〇〇〃	三一〇、〇〇〇〃	六〇%
大成號	鼓樓南	一五、〇〇〇〃	二五〇、〇〇〇〃	五五%
張華泰	鼓樓南	一二、〇〇〇〃	一八〇、〇〇〇〃	六五%
鴻昌洋服店	鼓樓南	一五、〇〇〇〃	一五〇、〇〇〇〃	六〇%

通關代辦人 高率手數料

【新京】去年十二月一日、設立新京保稅倉庫、一般輸入業者、因之得多大利益、然通關代辦人之高率手數料、呈通關代辦人組合對一般輸入業者之確執、呈憂慮的糾紛化、襲者保稅倉庫設立時、稅關新京分舘運送業者中、指定日本側三、滿洲側二、委託通關手續事務遂行、然代辦人側、嚴守最高手數料、故一般輸入業者被徵收高率運費手數料、現考究對策云、

在奉天市場 毛皮之集散

去年度在奉天市場集散之生犬皮、狐皮及鼬皮、爲在奉外國獸毛皮商三大交易品目、向海外輸出、而該市價之標準、在奉外商帮之收買力、有重要關係、康德三年中之輸出額、生犬皮五萬枚、（價格一枚三圓乃至六圓）狐皮 四萬二千枚、（一枚十五圓乃至二十五圓）鼬皮八千枚、（一枚五圓乃至八圓）總價格達七八十萬圓之巨額、

北滿當鋪之營業 舊正切迫當時之業績

【哈爾濱】因農產物之價格高昂、農村之經濟狀況良好、新糧上市以降、累月之貸出漸見減少、北滿各地之當舖、十二月中、舊正結算切迫、因季節關係、與前月比較、貸出稍見增加、收回微減、大興公司哈爾濱支店調查、百二十九家當舖、貸出總額、約六十四萬二千元、贖出總額約百十萬八千元、茲將各地貸出贖出額、表列於下（單位＝元）

所在地	家數	貸出	贖出
哈爾濱	四七	二八六、九六六	四二一、〇五七
齊齊哈爾	一七	七五、一二四	一三三、四〇三
寧安	一三	二三、四〇三	四九、二六八
綏化	八	三〇、五三六	八八、一〇三
阿城	六	二三、三三三	四三、九三三
佳木斯	六	二七、六九三	四一、三三七
海倫	四	一四、二三七	五八、九八七
呼蘭	四	一四、八二三	五九、九四三
巴彥	四	一八、一四六	三五、八三一
富錦	四	三三、一〇六	一六、七三四
望奎	三	七、六五九	二五、五八六
依蘭	三	二五、五九四	三七、〇一〇
拜泉	二	二三、八九五	三五、三五五
西集廠	二	六、一〇四	三、九八二
慶城	二	七、五三三	一九、三〇九
訥河	一	三、一六二	七、六九三
安達	一	五、四六六	二一、二六二
黑河	一	二、八〇七	一九、三六八
一面坡	一	四、七九三	四一三
計	一三九	六四一、三二八	一、一〇八
前月計	一三七	六三七、三五二	一、二三三、五九四

法郎貨之再貶值 刺擊英日交匯之跌勢

【東京三十一日】因法國財政之不均衡、輸入超過、產業不振等之惡材料輻輳、最近英法匯呈軟勢、近先卯之差呈擴大、二十八日三個 月先卯之差、二法郎九六、爲一成二分之懸隔、爲謀該對策起見、因平衡資金五千萬磅之法蘭西對英借欵成立、英法匯保持一時的小康、近先卯之差呈縮少、美英滙隨之亦呈幾分反回、然而揭根本的惡材料之法郎落勢、到底一非彌縫策所能止、法郎貨再貶値之情勢、觀測爲必至的、匯銀行帮之支配的意見頗著、則法郎貨之價値依去年法令改正、向政府付與之裁減權、而今次基於該權限、謀裁撤金分之低下、倘該低下實施、時呈英美交匯之修正、現在由歐洲大陸流入美國之資金、再實現洄流、大體則待安定、法郎之再貶値、對我國直接影響頗少、美英交滙之低下、依匯裁定誘起美日匯之低落、刺擊英日匯之跌勢、大藏當局固持對英一志二片之維持政策、再不免滙管理策之强化、

棉花栽培人材 各普通學堂養成

【大連】大連民政署、於三十日午前、繼續召開管內會屯會議、討論事項、除續前日之指示事項外、最重要者、則爲振興農業事、蓋現在一般農戶、仍以耕作穀粱爲大宗、對於棉花之栽培、則多置之不顧、當局爲普及棉花之栽培、先養成指導人員、故當席間決議、今年起、擴張各普通學堂所屬之棉花圃、現在各普通學堂內、棉圃範圍窄狹、兒童不能實習棉花之栽培、故本年各校添加棉圃六坪以上至二十坪以下、一方自今年起 各會屯學堂內、皆有農技補之配置、用以指導而援助之、學堂內亦添加棉業功課、所需之棉花種子、由各會分發、兒童修得棉花栽培法外、則以之指導各會屯中之農戶云、

因銷量激增 綿織業興奮

【安東】市棉織工廠、於康德三年 十二月中、開工出品者、爲五十四家、未開者三家、歇業者四家、原設置棉布機一千五百七十七架、運動機數一千四百四十三架、本月生產棉布、八萬五千四百三十八打、售合價五十七萬九千七百八十四元、銷棉布八萬四千〇十一疋、毛巾八千六百五十二打、合價五十九 美三千五 百八十元、本月末堆集棉布四千四百八十疋、毛巾一萬三千五百七十二打、需用棉紗一千八百、六件、工人二千〇四十六名、每人平均每月廿二十五日、按以上產銷狀況頗爲激增、棉織業態已趨於興 萬之模樣至於□廠之操作以双興工廠、同昌順、政源號等、七八家爲最盛云、

國外商品

棉 圓十
三月底 三仙八三
五月底 三仙六七
七月底 三仙四九
十月底 二仙九四
十二月 二仙八七
一月底 二仙八六
現行 三仙三三

四月底 二六〇〇
月底 二六〇四
六月底 二六一九
●大阪棉線 [illegible]
人造 C
人 [illegible]
細 [illegible]
羊 [illegible]
●印度棉花 二五
卜羅吉印 二八
沃謀拉印 〇九
遠高爾印 一八三
●大阪棉花
近卯十六 一〇
遠卯七九七 〇〇
●大阪三品 [illegible]
一袋、金滙價
一月 [illegible]
一月底 [illegible]
二月底 [illegible]
月底 [illegible]
●橫濱生系
●神戶豆 [illegible]
近卯 九〇九
遠卯 九〇四
十二月 五一九
一月底 五一七
二月底 五一七
月底 五一八
月底 五一八

中外滙兌

東京 英匯 一志二片 八分五
東京 美匯 二八弗五二仙
日美匯 買 二八弗一六分七 賣 二八弗二分一
美國上海匯 二九弗九〇仙
上海東匯 買 一〇〇四圓八分七 賣 一〇〇五圓八分一
上海美匯 買 二九弗一六分一三 賣 二九弗八分七
上海匯 買 一先片一八分五 賣 一先片六分一一

條銀標金

倫敦條銀 近卯 二〇片四分一
紐約銀塊 遠卯 二〇片四分一
上海標金 現行 四四仙四分三
正金買銀塊銀行 五〇〇 一一六分三
開行 一一四〇 大價 圓
下午 小價 圓

各地豆糧

大連

●大豆（百斤、鈔票價）（現行）
現帶袋 七四二
不帶袋 七四二
二月底 七三九
三月底 七四八
四月底 七四九
五月底 七五三
●豆餅（壹塊、鈔票價）（現行）
現行 二二四〇
二月半 二二三五
三月半 二二一〇
四月半 二二一〇
五月半 二二一〇
六月半 [illegible]
●豆油（壹斤、鈔票價）（現行）
二月半 二四三〇
六月半 [illegible]
●大連麻袋（每枚金票價）
現貨 五〇一
二月底 五〇〇
三月底 五〇七
四月底 五一二
五月底 五一五

哈市

●大豆（壹市特、國幣價）（行）
二月半 五四二
三月半 五六〇
四月半 五六〇
●小麥、仝上（行）
二月半 七一五
三月半 七二八
四月半 七三二
安數 万
七月卯
八月卯
九月卯

奉天

●城內豆價行
大豆 二、〇〇〇
豆餅 一、九〇〇
豆油 二、五四〇
白小豆 二、二五〇
紅小豆 二、二五〇
花小豆 二、一五〇
吉豆 二、五五〇
合豆 一、五五〇
青豆 二、二〇〇
臙豆 二、〇八〇
豌豆 二、一五〇
稗子 一、二〇〇
谷子 一、三〇〇
夫子 〇、八〇〇

●日站大豆百斤大洋午前開行午前下市
稗子 一、四〇〇
稻子 一、五〇〇
大麥 一、二〇〇
小麥 二、〇〇〇
高粱 一、六〇〇
包米 一、四〇〇
粳米 三、〇〇〇
元米 二、四〇〇
小米 二、四〇〇
江米 二、八〇〇
勝米 二、二七〇
稻米 二、二〇〇
糜米 二、二〇〇
蘇米 一、九〇〇
芝麻 三、五五〇

股東定期會通告

股東先生台鑒敬啓者案查本公司定章股東定期會每年一次於本公司全年賬目結算後行之玆屆二十五年度決算告終定於二十六年三月二日（即夏歷正月二十日）午前十一點在大連分公司開全體定期股東會屆期務祈蒞會是幸特此通告敬祈週知

中華民國廿六年一月三十日

煙台政記輪船股份有限總公司

董事會謹啓

安東省立中等學校 滿系教員募集

一、募集人數 文、理科約六十名

二、應募資格 一、年齡二十五歲以上約四十歲以下 二、須具有專門學校以上畢業之學歷及同等以上之學力者

三、試驗科目 一、身体檢查 二、學科試驗（建國精神、國文地歷、理科、數學、常識）三、口試

四、試驗地址 一、安東（省立安東林科高級中學校） 二、奉天（奉天省公署教育廳）

五、試驗期日 自康德四年二月五日至八日（三日間）

六、報名手續 有志投考者須於二月五日以前將親筆願書（附最近像片 並用紅筆書明希望受驗地址及希望學科（文、理科）履歷書及縣長或學校校長所管警察署長之身分證明書但現供職者須附有校長或所屬長官之許可書）逕向安東省公署總務廳長提出可也但畢業證明書務望於口試時携帶之

七、受驗証 由二月六日午前九時起至午前十一時止於安東奉天省公署教育廳交付

八、採用待遇 爲月給四拾圓以上壹百六拾圓以下經考核其職歷學力後確定之

九、合格者 於二月十五日在安東奉天省公署廳舍前揭示之同時並向本人通知

十、決定採用者預定於二月末日前赴任

康德四年一月十日

安東省公署

失照聲明

啓者鄙人丟失張廷弼領名戶管三張該地坐落瀋陽縣西小則官屯家東十二畝五畝三畝一分各一分共照號數已不記憶除登報聲明並呈請瀋陽縣另發新照外無論落於何人之手槪行作廢

瀋陽縣西馬圈子 張文閣啓

新式簿記招通信學員

人非有專門的學術不易在社會上立足欲學新的專門學術又因維持現在的環境和職務而又不能離身惟有投入本會函授部學得新式簿記爲最好的一個良機因爲通信教授第一不拘時間第二不曠正業詳細章程請附郵票四分寫明寄交新京滿洲郵政局私函信箱二號即寄

駐京大連銀行簿記講習會函授部啓

奉天商工銀行第五回紅利金分配公告

本行第五回股東紅利金業經股東常會決定分配如左茲定由本年一月二十六日起在本行始支付即希各股東携帶與前存本行印鑑相符之圖章來行領取可也除檢附領收證分別通知外合再登報公告即請查照爲荷

第五回紅利金 自康德三年七月一日至康德三年十二月卅一日

每股合國幣貳角五分（按週年五厘計算）

康德四年一月二十六日

奉天商工銀行股份有限公司啓

博愛醫院

院長 醫學博士 孟天成

副院長 醫師 沖日飛那

本院 大連市小崗子宏濟街 電話 [illegible]

新舘 本院西隣 電話 [illegible]

分院 大連市奧町一五 電話②一八五一〇番

外科（內臟、肛門、整形、脫腸） 內科・小兒科・眼科 齒科・花柳病 皮膚科 耳鼻咽喉科 愛克斯光線科

新設產院（本院西隣）

產婦人科主任 女醫師 日沖飛那 女醫師 中村二宇 女醫師 稻垣雅子 產婆 樋口佐和 德山ノシ 野田ツル 池田ヤヨ 坂元カヤノ

國際運輸保險部

火災 海上 運送 自動車 各保險 取扱

帝國海上火災・朝日海上火災
大連火災海上・三菱海上火災
日本海上・扶桑海上火災

新高香蕉糖

新高糖果 環球馳名 蕉蜜化糖 香味佳絕

新高風船橡皮糖

木樁皮糖。食後一粒。胃腸可保健康。醫藥亦可以無用。亦可以豫防蛀齒。

新高製菓大連工場

大連汽船出帆

●青島上海行
▲奉天丸 月 日
▲青島丸 二月四日
●天津行
▲天津丸 月 日
▲長平丸 二月三日
●基隆高雄行
▲山東丸 二月十三日
▲山西丸 二月四日
●新瀉伏木敦賀行
▲河北丸 月 日
▲河南丸 二月十日

大連汽船株式會社
一、上海航路上午十一時開船改爲正午
一、台灣航路下午四時開始改爲同五時
芝罘威海衛清津雄基
船票發售處
日本國際觀光局奉天分局
大和旅館出張所
全城內分所
合爾濱新京(各地日本觀光局)
日電三－四六一一

阿波共同汽船 大連出帆

●開往仁川
▲第三壽丸 月 日
●開往天津
▲長山丸 月 日
●開往芝罘威海衛青島
▲十六同共丸 二月一日
大連市山縣通
電話二－五〇〇一
阿波共同汽船會社

大阪商船 大連出帆

●開往門司神戶大阪 上午十一時開
▲吉林丸 月 日
▲夏得爾丸 二月一日
▲貝格爾丸 二月二日
●開往天津
▲志摩丸 二月六日
●開往橫濱
▲北京丸 二月五日
船票發售處
滿鐵沿線各站及各埠日本國際觀光局
車站連運票(往復票火車票減二成輪船減一成)通用期限兩個月大連門司神戶間船價往復票減二成通用期限三個月
△專屬貨物代辦處
各地國運祭輸株式會社
大阪商船株式會社
大連支店
奉天事務所

三惠通行出帆

●開往芝罘威海衛仁川
▲利通號 月 日
●開往門宇尾廣
▲照國號 月 日
●開往芝罘
▲昌平丸 月 日
電話二－三八五一 二－六八一二番
三惠通行

橫濱正金銀行
資本金(實收)日金壹萬萬圓
公積金 壹萬二千五百八十萬圓
營業科目
一、金票、鈔票、國幣各種存款
二、國外匯兌
三、貼現、抵押收款、其他一切銀行業務
總行及各分支行
日本 橫濱(總行)東京、名古屋、大阪、神戶、長崎、門司、
滿洲國 大連(關東州)新京、營口、哈爾濱、
中華民國 上海、漢口、青島、天津、北平、廣東、
其他世界各地
奉天支店 地址、附屬地大廣場 電話二－六三三五 二－六三三六
小西關分店 小西關十字街路南、第二九號 電話二－[illegible]

苦林牙粉

香味濃爽
質料細勻
性能殺菌
不傷牙磁

備荷社會
莫大讚許
未用諸君
盍來購試

苦林牙膏

滿洲總經理(牙粉) 奉天 株式會社 苦林公司
總製造批發 大阪 株式會社 純美堂商會

乳來精

(華氏下奶藥) 每瓶壹圓
各大藥房均有出售

嬰兒之營養乳爲要素嬰兒之體重奇輕貧脊瘦其原因多係奶母乳液缺乏或乳汁不良喂養失調所致因之小兒最易罹及腸胃諸疾或其他重症而危及生命者誠非少數乳來精藥質純良功能補虛生血催乳神速一經服用不但乳液增多乳汁改善且使乳質充足乳液濃厚小兒吮食身體益壯母體亦得增進健康毫不損及腸胃絕無胃滯便秘發火等弊其原料採自歐美著名藥廠由乳腺內之精華提出催乳之要素再加以貴重藥料按學理配製屢用屢效連服數劑乳來如湧泉如常服之可保母子之健康

奉天小南門裏大街路東
蔭華大藥房總發行
滿電(四)二九一三號

歐美生乳藥

育兒缺乳可購歐美生乳藥
服後乳汁湧湧而來、定增數倍之多、哺之有餘、誠謂下乳之良藥也

注意飛艇商標爲記
謹防假冒
總發行所奉天鼓樓南 歐美藥房四號

各埠均有代售
營口元興
恒仁玉豐
山城鎮永和川
松樹驛永泰盛
開原德祥長
四平街天德厚
吉林中西藥房
營口中西藥房
新民大中西藥房
錦平仁濟藥房

定價每一元二角每打十二元郵資每瓶加費三角

君如貧血衰弱
喝了此酒
就能恢復已往
的強壯！

補血 强壯

赤玉牌葡萄酒

百杯健康
千杯延年

11

APETIN 阿稗精 藥片

健胃理腸
消化滋養

主治
食慾不振 消化不良 疲乏
營養失調 發育不良 虛弱
腸加答兒 乳兒綠便 便秘

武田長兵衛商店股份有限公司
總行 日本大阪東區道修町
支店 奉天春日町十三番地

35－1528(0)

▲春天!!與美人!!

花國與美人 是花柳病之發源地 春天是毒菌勃發的時期 靠近美人的 每逢春天都應清清血 淨淨毒 可急服清血聖葯喜肥力以求速愈 喜肥力是掃滅梅毒大炮 是討滅花柳症的大將軍 牌子老練 盡人皆知 効力可靠 無與論比 可保立復健康 可保恢復自由 無遭針刺之苦 較注射葯針力大一倍

(一)當春復犯的花柳病 如四肢酸痛頭疼頭迷耳鳴耳聾 渾身起紅瘢紅點 臉上起疹 楊梅疥瘡渾身潰爛 奇癢流水以及與原起發生同樣症候

喜肥力是減毒大將軍

(二)因不愼於交接感染的花柳病 如破傷魚口 下淋入骨 以及耳聾目潰 脫落毛髮 悞用燻頂 牙齒搖動 等症

(三)小兒的遺毒 婦女的傳染 疑似毒症潮濕膿疥 痛癢交加 婦女因毒滑胎化胎 因毒不孕 毒性結核等症 無論梅毒到第一期 第二期 或三期 服喜肥力 均能葯到病除實爲安全治療 此藥性溫不猛 效力宏富不燥 男婦老幼 皆可服用四時咸宜

每瓶國幣一元五角 每打十五元

圖爲二期梅毒瘢疹 當早服喜肥力 在由不知不覺的而全而愈

▲總發行 濱江省 泰華西藥商行

本埠各大中西藥店以及各省各縣葯房均有出售

煙毒解除 體質改善

十寶丹

若服十寶丹 病魔自遠颺

[illegible]

十寶丹與酸味愼而不可併用、即有阻效力之虞倘胃腸之消化力不平之時、即暫停爲可

(定價) 小瓶(二〇〇錠)五圓 大瓶(四五〇錠)十圓

大連市兒玉町七番地
滿洲總批發處 十善大藥房
製造所 關東製藥所